No. 7971. Shanghai. Saturday. September 25. 1926. THE EASTERN TIMES Published every morning: including Sundays

時報

中華民國十五年
九月廿五日 星期六
舊歷丙寅年八月十九日
今天三張售大洋三分
第七千九百七十一號

中華郵政特准掛號立券按照總包特別優益寄送之報紙

本館開設上海山東路望平街A字六號 電報掛號二五一四 電話營業部中央一二〇一 編輯部中央一二〇四

外埠寄報連郵費
○中國境內 逐日寄全年十二元半年六元
○日本境內 逐日寄全年十二元半年六元
○歐美各國 全年二十四元半年十二元(郵費先惠郵票九五)

廣告刊例
特等 登於新聞之內每行四角五分每日以二行起碼
一等 登於封面及評論前每行一元四角每日以二行起碼
二等長行 登於新聞後每行七角每日以三行起碼
三等短行 登於新聞後每位以五十字起碼每字一分

明日畫圖時報要目

- 北軍堅守之武昌
- 人民由租界乘輪避難
- 有任湖北宣慰使說之甲桐
- 有組織鄂省政府說之蔣作賓
- 北京之祀孔典禮
- 世界女青年會之代表邱貞靄女士小影
- 李廷慧女士遺影
- 墨西哥之宗教騷動
- 游過英法海峽之第一女子
- 華東暑期大學全體攝影
- 愛國女校學生之游藝
- 氣象學會之年會
- 吉敦路未來之人材
- 錢塘觀潮
- 南洋之瀑布
- 吳江之水上賽會
- 還金記中之般明珠女士
- 南洋歸來之蕭芝冰女士

人人愛閱

商務印書館函授學社

□半費優待截止在即□

本社因商務印書館舉行三十年紀念、特定優待學員辦法。凡學員在紀念期中加入者、其學費減收半價。此爲本社開辦以來唯一之創舉。

紀念期限只餘六天

青年之有志學業者、幸勿失之交臂！

本社已設五科：國文科 國語科 英文科 商業科 算學科
各科均有簡章

本社特點
(一)講義編制完善、教員皆知名之士。(教職員銜名見各科簡章)
(二)主要學科均已設立、無論男女學員、均可利用業餘課暇、擇其所需者而習之。
(三)英文科每年有現金四百元之獎勵、其餘國文國語商業三科、亦有優厚之獎勵。
(四)創辦至今已十二載、學員二萬二千數百人、畢業者四千數百人、在社會上任重要職務者亦數千人、成績久已卓著。

優待辦法
(一)優待期上海報名處至九月三十號止。
(二)在優待期內入學者、無論何科、學費一律對折實收。
(三)已入本社之學員、其應在八九兩月內繳付之學費、及本級所餘學費、願提前於優待期內付清、或預備將來升級而提前繳付升級之學費、均得對折實繳。
(四)在優期內、所有介紹章程及升級減費條文、暫不適用。

◀報名處▶ 上海及各省商務印書館

竟成造紙公司上海營業部遷移廣告

本公司營業部向設在法租界天主堂街九十五號、玆爲發展營業、房屋不敷應用、從九月廿五日起移至英租界五馬路口第二號洋房二樓照常營業、特此佈告 電話中央三五四六

中孚銀行發給股息廣告

本行十五年份上期決算業經辦竣、應即仍照向例擇於十月一日(即陰歷八月廿五日)起爲本行發給上期股息之期、屆時即祈貴股東惠臨所在地本各分行就近憑摺支取爲荷

德國熱帶病學院會員 漢堡大學醫學博士 漢堡愛本都夫醫院醫生 江俊孫開診通告

◎經驗 留德七年有半、在哥丁漢堡等大學醫科研究微菌血清以及熱帶病等學、外及普通一應內外皮膚花柳等科
◎特長 傳染病原因不明之寒熱病以及梅毒淋症肺癆等與微菌有關諸症、一切內外皮膚科
◎診所 天后宮橋五洲藥房分店樓上
◎寓所 暫寓北京路中華商業儲蓄銀行
◎電話 診所北四六七〇 寓所中央二一七三
◎應診時間 門診上午至十二時下午二時至四時 出診至下午八時止 急症隨請隨到
◎診例 門診一元 號金二角 出診七元五角

引翔鄉賽馬

陽歷九月廿六日即夏曆八月二十日星期日本會在引翔鄉遠東賽馬場舉行第八期賽馬、下午一時十五分起賽、共賽十次、會員搖彩套頭票自第一號至第三百號、可向福煦路一八一號本會事務所預定、本屆馬書仍由南京路[illegible]發洋行代售、場內備有西餐茶點、特此公告

上海中國賽馬會謹啟

原本三希堂法帖預約券

本局所印三希堂法帖[illegible]小本二十[illegible]券一百部、原價每部廿元、預約每部祇收十二元、[illegible]欲連購續集者加洋二元、預約先付一元、取書時再付[illegible]元、寄費八角

上海有正書局發行

軍政要聞

◉杜閣擬更調外財兩長

◎杜錫珪之辭職、本極堅決、但自通電發出後、各方因專顧軍事、無暇顧及中央、政局在此無辦法之時期、杜不能不打消辭意、惟閣員中如外長蔡廷幹、因萬縣交涉、應付失當、萬難戀棧、財長顧維鈞、此屆節關、焦頭爛額、財政方面、似難立足、聞杜擬准蔡辭職、以顧調長外交、財政暫以夏仁虎代部、閣員中對此已無異議、現正電詢實力派、一俟得復、即可見之事實、(北京二十四日上午九時電)

◎聞張作霖確有意維持杜閣、除復電挽留外、並由楊宇霆致電孔昭焱、述奉方不欲主持政局之意、孔接電後、即與杜錫珪及重要閣員協商辦法、結果公推孔氏赴奉、探詢奉方對時局眞態、孔已于昨晚八時起程、杜閣是否再幹、胥視孔氏此行結果以爲斷、在孔未回京前、恐無如何發展、(北京二十四日下午四時電)

◎內閣局勢、今日無消息可得、惟據黃報載稱齊燮元現正運動維持杜閣、而將閣員稍加更動、顧維鈞或將由財政部轉外交部、(北京二十四日路透電)

◎政局未定、明日仍無閣議、(北京二十四日下午四時電)

◎張志潭赴津、明後日可回、(北京二十四日下午四時電)

◉孫軍赴黃石港

◎約一萬之孫軍乘輪船五隻、赴黃石港、意似擬遮斷信陽方面南軍之後路、並進擊咸甯方面、以期救出武昌城內之劉玉春軍、(九江二十四日東方電)

◉孫軍謝部佔羊樓司說

◎總部消息、謝鴻勳部、已由修水入鄂境、過通城、進佔羊樓司、(南京二十四日下午十時電)

◉贛省樂化有戰事

◎據孫軍總司令部發表、南昌尚未陷落、然鄧俊彥軍與在樟樹附近之鄧如琢軍聯絡、現正包圍南昌、而吉安尚在蔣鎮臣軍之手、方本仁亦被監禁於該處、樂化附近之鐵路被毀、火車出軌、死開車者一人、修水揚子江沿岸方面、無衝突之事、(九江二十三日東方電)

宥訊、孫傳芳現在九江、設行營於江新輪上、指揮各軍進攻、總部於二十三日午後八時、接到由行營電致五省軍長、師長、旅長、省長等、各機關電云、玆據樂化李司令彥淸、彭司令德銓、養(二十二)午電稱、馬(二十一)日午後三時、敵以便衣軍數百人、擾亂樂化、繼以赤黨精銳王柏齡軍全部、及學生軍二千餘人、猛攻樂化、經我二軍鄧支隊、一軍孟支隊、合力迎擊、敵仍拚死奮抗、經歷一日半夜之久、始不能支、西向泮鄉紛紛潰退、現正派隊跟踪追擊中、贛境之敵、數日內定可肅淸、是役傷斃赤軍無數、虜獲械彈甚夥、我軍官兵亦傷亡數十名、特電達、孫傳芳養戍、

上海電報局通告

逕啟者、査上海至漢口直達電報綫路、在武穴以西、通阻無定、傳遞殊深感困難、值玆軍事期間、電報如有延滯遲誤等情、本局不負責任、即希公鑒、此告

浙江游民工廠基金債券

第二十三期乙種券 一等獎一二萬元 二等獎末一字均有相同之獎金

准定明天開籤

北京廠甸西門 有正書局大廉價

▲期間 三十天(自八月初二日起)
▲物品價格 名畫碑帖中堂屏幅對聯等一律照碼六折
▲廉價部 表面稍舊內容仍屬完好者一折至五折不等逐日更換(函購恕不應寄)
▲精雅品 湘妃竹摺扇手杖簫笛煙袋陳列聽選

上海小東門口 大昌綢緞洋貨局

重建門面裝飾工竣

擇於八月十六日開幕

中華書局發行 特價書一覽

書名	內容	冊數	定價	特價	郵寄費
英華萬字字典	本書根據桑戴克常用萬字表、參以中國學生之需用、而酌損益之、字數適中、應有盡有、解釋簡明、不蔓不晦、用正音符號、且用國文撰正音說明一篇於卷首、爲便學英文者、費極少之代價、而得極合用之字書、	一冊	精裝九角 並裝六角	五角半 三角	七分半
國語學生字典	本書搜字八千餘、字義詳備、全用國語註釋、並附例語詞類成語等、字音用字母、附羅馬、另加點音或反切、排列淸楚、極便檢查、	一冊	精裝一元二角 並裝六角	七角 三角半	七分半
新式學生辭林	二字及二字以上合成之詞、或由於習慣、或出於典故、讀書閱報、遇之恒有不解之患、本書選通用之單字及詞類、約三萬條、加以明確之解釋、兼有字典詞書之長、撿例精審、檢查便利、	一冊	精裝二元 並裝一元六角	一元二角 一元	一角
中國近百年史資料	此書係自近代名家紀載、凡道、咸、同、光、宣、近百年之重要史料、搜集博要、分事排比、可作歷史參考、可作近代文補習、	二冊	一元八角	一元	一角
梵天廬叢錄	書爲四明柴小梵先生手輯、都五十萬言、舉凡明淸兩代朝野遺聞、藝林軼事、典制考據、名物原始、搜求至富、點多聞所未聞、見所未見之事實、	十大冊	連史紙八元 有光紙五元	四元五角 二元八角	二角
全國都會商埠旅行指南	本書詳述全國各大城鎭之地勢、交通、商務、公署、學校、工廠、病院、敎會、古蹟名勝等、兼及旅館、茶寮、酒肆、可爲旅行者之指南、附地圖風景圖數十幅、	精裝一冊	二元四角	一元四角	一角半
陳摩夫繪百子圖屏條	百子圖四幅、分春蠶、競歌、秋戲、年興、四時之景不同、描寫絕佳、爲陳氏生平得意之作、用橡皮版十二色泥金精印、每幅長四十二英寸、闊十四英寸、	四幅	一元二角	八角	一角
四大名家山水屏條	此四幅爲倪半畝、藍田叔、高其佩、黃慶瓢、山水眞蹟小幅、用橡皮版影色精印、每幅長四十二英寸、闊十四英寸、	四幅	一元二角	八角	一角

以上特價各書在九月三十日前紀念期內滿實洋壹元加贈書券實洋貳角

(丙257)

◎朱培德箇(二十一)日電、已進駐樟樹鎮、(香港二十四日下午八時電)

◎南昌變局之經過談

東方社二十二日九江通信、由南昌避難來此之南昌警備司令劉焕臣述南昌陷落時之情形云、朱培德軍之先鋒佔領袁州高安、迫近南昌之消息傳來後、十九日夜、余正與省長李定魁及警務處長闞思榮等商量防禦之策、時南軍早臨城下、其時南昌之警備、有約二百五十名之警察隊及約三百名之警備隊、聞南軍已至之訊、警察異常、竟無抵抗能力、反輸誠南軍、開城揖入、別無對付之策、闞思榮與彼(劉焕臣自稱)乘夤夜渡河、乞援於駐紮對岸彭德銓之江蘇第六混成旅、因兵力太少、無從應援、南昌遂陷於敵軍之手、彼時至南昌者、僅朱培德軍一千五百人、然城內之學生及勞働者、勾通南軍、施行活動、南昌繁盛之翠花街、被放火掠奪、焚去大半、省長之行蹤不明、似逃入該地之天主教堂內、由昨日(二十一日)鄭俊彥之援兵開到、攻擊南軍、南昌或可奪回、然南軍善買人心、該處一般人民、皆希望南軍佔領、故將來之變化、殊足慮也、鄧如琢戰意甚堅、現在樟樹附近、收集部下軍隊、以抗敵軍、然若南昌永在南軍之手、則彼腹背受敵、處境將非常窮蹙也、

從昨日起、九江之戒備嚴重、華界槍斃間諜多人、併梟首示衆者、租界當局擬于南軍侵入及敗兵騷亂時、立卽關閉各通用門、閉關自守、因此現方擬購糧食甚多、

電通社二十三日南京通信、據南京聯軍留守總司令部雖尚未接何等消息、但據其確實方面來電、革命軍第三軍朱培德一團人數、約一千五百、於二十日入南昌、在督軍署附近放火、於人心極度動搖之中、完全佔領南昌、當時鄧如琢曾留贛軍三百名及警備隊五百名於南昌、自率(全師一萬五千、赴南昌與豐城之間、十九日占領高安之朱培德軍一團、越山直抵南昌城外、乘南昌之虛而入、警備隊五百未曾抵拒、即降服、援南昌之蘇軍尚未到、陷南昌之南軍、固係乘鄧如琢之虛、但其戰法、係先派便服一小團入城、縱火流言、搖動人心、乃乘機占領、全爲俄國式云、

◎孫蔣兩軍戰事形勢

東方社二十二日九江通信、某要人談程潛部主力及朱培德軍之一部約二師、(實力約一萬)由高安奉新方面突襲入南昌、其內約半數渡江、進南昌城、其他半數、尚未渡河、在奉新南昌線上、被盧香亭所指揮之第十師(鄭俊彥)聯軍約二萬人、加以猛烈之攻擊、盧香亭在今晨軍事會議席上作豪語、謂二三日內可破敵軍、然無論如何神速、恐非四五日不爲功、若江西方面戰事能解決、盧氏當折回湖北南部、奮命一戰、此戰陳調元王普之軍隊亦加入、擬集合大軍十萬、南軍亦擬分包圍武昌之師將軍隊集中於鄂南、故此戰不管決孫傳芳及蔣介石之運命也、今晨之軍事會議、陳調元盧香亭王普周鳳岐鄭俊彥及葉開鑫趙恒惕等皆列席、

北京特約通信

◎熱鬧之關　(仲斌)

眼前的有槍階級
第一爲難
兩大將異口同聲

自前晚到昨晨、自昨晨又到昨晚、由國務院而鐵獅子胡同、亦有閣員、亦有軍警、連跟帶鬧、直鬧了整天整夜、方把「節前」一段難文草草了事、而工部詩人與威靈博士、已疲敝不堪口口聲聲過節不幹矣、王衛戍與李警察、均未親到、但派代表、而中下級官佐署・區・處・隊、甚麽長、甚麽長、却包圍許多、先在顧宅坐索、非發足一月總數八十萬不可、昨自晨至晚、把住大門、幸晚間工部詩人與中交兩副行長齊來解圍、簽發「現欵支票七十五萬、」始得散去、「此眼前的有槍階級、爲各項開發中之第一難關、而各閥首領、雖胃口更大、聲勢更高、然究竟身在京外、文電傳呼、比較的反覺略緩須臾、吳大將軍之巧電、魯張之篠電、一個說「軍事萬急、庫劵已成、速匯百萬、以振軍心」、一個說「急如星火、庫劵已成、趕滙鉅欵、以應需要」、異口同聲、不約而至、現已各籌十餘萬滙去、(聞各爲十六萬、因端節時吳處略多、曾引起別方非難也)、以上兩個「庫劵已成」、大約卽根據上次閣議所通過之條例、不知閣議自閣議、事實自事實、各內銀老板、因時局關係、既多懷疑、復因條例中僅有「由部函稅務司備案」之片面語、尚不到前許關庫劵之稅務司函准備案之程度、又滋觀望、且八大行中、除與政府關係太深之中交兩大外、又有感受有槍階級自由武裝借貸之苦痛、(西交民巷某銀老板近被押一日、東交民巷內外之某兩行老板、則匿迹巷中)、亦實自顧不暇、所謂二百萬庫劵之承攤問題、迄無着落、最後始由中交口頭勉允、會商攤認三分之二、而附加「俟節後再議具體」、則節前猶是一空依傍也、中交所以肯先行承認現欵七十五萬者、亦以政府現欵尚有此準備、故今以現欵庫劵收支略列如左、當局既頭昏眼花、記者亦得之倉卒、或有小誤、大致可無差耳、

現欵

八月江蘇鹽餘、雖孫允放而迄未到、亦戰局牽及五省之影響也、七月鹽餘、外行扣四十萬、收回四十萬、關欵挪得三十萬、內銀行界合墊五十萬、財部舊存十八萬、部中新籌二十七萬、又五萬、共得百七十萬、付軍警費七十五萬、吳張軍費三十二萬、各正式機關政費二成、共五十萬、合共百五十七萬、餘十三萬、爲各零碎機關之點綴、新開界亦有所謂宣傳費者與焉、

庫劵

總額三百萬、中交允俟節後分配各行二百萬、餘一百萬、以軍警費得七十五萬、(此項合現欵共百萬、)政費得二十五萬、(政費三成現欵之外、另發庫劵、)此所謂公家欵、至各部之過節錢、有所謂「本衙門的錢」者、則除外・稅等紅衙門外、農部法部煙酒署鹽署、另欵各自籌五成、教育部二成、財政部四成、餘若內務部之要求部庫劵、陸軍參謀等、則此刻尚在呼籲中云、(九月二十日)

◎南京軍事消息

▲蘇人有電致孫、以停止贛戰、劃浙閩蘇皖四省自保境土爲請、據軍界人述孫之意旨、彼方決意開釁、而猶以退讓相責、是不啻使一方貽怯敵之羞、引柴亦之嫌、

▲軍界消息、反攻贛南贛西等境叛軍策略、孫傳芳抵九江後、又親加規劃、準備二十四五兩日同時總攻、至對萍鄉方面用兵襲取醴陵一帶軍事、亦正在進行中、

▲周鳳岐部陸軍第三師開抵九江後、留守部隊仍住舊江寧府署該師司令部、由孫委任第五旅長盛開第爲留守司令官、兼辦該師後方供給事宜、

▲由浙莊援贛之馬登瀛旅一部份、已由浦口乘濟蜀等艦、啟碇往武穴、

▲孫傳芳由九江來電、通令前線各軍及內地、凡外人生命財產、一律加意保護、對各地商民交易取和平態度、違者嚴懲、

▲軍署接北京來電、張作霖准徑(二十五)日啟程入關、布置援鄂各軍、

▲軍署接九江來電、江西李省長現尚在南昌、鄧如琢率部晤孫、

▲第九混成旅長張中立、在甯訓練新兵補充缺額、

▲駐甯第三師第五旅旅長盛開第、奉孫傳芳令委任爲該師留守司令、

▲山東省長公署代表、呂伯韓張伯海兩君來甯、劉參謀長特在署內設筵恭宴、

▲江甯縣於二十四日上午十時、將在太平門搶刼絲客、殺斃事主之盜犯蔣致平余殿雙兩名、綁赴犯事地點、執行槍斃、

▲蘇省文官甄拔考試、因時局不靖、決定暫行從緩、

◎徐州軍訊

◎陳光組團、敬(二十四日)晨全部開拔、南下援贛、(徐州二十四日下午四時電)

◎路息、林虎養(二十三)日由津隨三次車過徐南下、(徐州二十四日下午四時電)

▲徐州總部訊、駐徐第一師奉命抽調援贛、刻已準備、

▲蘇軍第一團長陳光組、二十三日赴甯、該團各營、均已由豐碭撤防來徐、集中徐站、准二十四日南調、

▲吳佩孚派楊錦章及蕭政國於二十二日由鄭州過徐南下、係赴武穴商借兵艦、辦理接濟、以圖反攻、

▲鎮嵩軍派第一軍司令部吳副官在徐招兵四百名西運

▲徐北二十四旅所遺防務、陳儀已派第一團第二營營長呂民貴率全營前往塡防、

◎張作霖中止入關

◎某方昨晚接瀋陽電、聞聯軍反攻勝利、認孫傳芳吳佩孚已足掃平敵軍、本人無西上之必要、故決定中止入關、此外對於時局、主張暫維現狀、(北京二十四日上午九時電)

◎褚玉璞派兵援鄂

◎褚玉璞決定以二十五師袁振靑、三十五師孫殿英、南下援鄂、孫率部乘車先赴鄭州、褚暫不南下、前敵即由孫指揮、(天津二十四日下午七時電)

◎孫殿英昨(二十二日)由馬廠來津、謁褚玉璞商援鄂事、(天津二十三日下午八時電)

◎張宗昌到津開會議

◎張宗昌漾(廿三)日午後、由濟來津、敬(廿四)日在督署召開援鄂軍事會議、營團長以上軍官均列席、(天津二十四日下午七時電)

◎齊燮元電阻奉聯援軍

◎齊燮元昨晚對於張學良張宗昌褚玉璞拍電、以京漢路車輛不夠爲理由、請奉聯軍不派援軍赴大名方面、因奉聯軍已命令王棟軍開拔赴援、故齊拍此電也、(北京二十四日東方電)

◎國民軍入陝　(貞)

▲馮玉祥已返包頭說

國民軍入陝、于右任爲陝軍總司令、鄧寶珊蔣世傑爲總指揮、弓富魁史宗法爲副指揮、劉鎮華於九月三日退陝州、鎮嵩軍退臨渭等情、已見報載、玆據東交民巷某國使館所得報告、謂國民軍退出平地泉後、即以包頭爲大本營、東方以薩拉齊爲最前線、該地南臨黃河、北跨險峻之大靑山、其間僅有鐵路通過之一路可行、可稱天險、故以重兵守之、刻下包頭與庫倫間、已築成直通汽車道、現正用汽車與外蒙交通、且較張家口庫倫間、距離近七百里、只要行過包頭以北五十里之大靑山、則一望無際、皆係平原、三日可抵庫倫、故國民軍以包頭爲根據地、除分一部精兵守薩拉齊外、其餘一部已返甘肅、第二三五軍及一軍之韓復渠部、則越阿爾提斯沙漠、由河套經神木、入陝西楡林、鹿鍾麟仍在包頭、張子江赴庫倫謁見馮玉祥後、已決定偕馮歸國、以便統率全軍、有已於本月九日行抵包頭消息、目下馮氏正在包頭召集張子江鹿鍾麟宋哲元等各將領、愼重商議將來之計畫、李鳴鐘劉驥、亦將由俄經海參崴庫倫返包、不久可到該地、張子江已決計引退、今後與政治軍事斷絕關係、惟專心任國民軍隊之傳教牧師職務、以終餘年、張氏引退後、決以鹿鍾麟充任國民軍總司令職、馮氏則居鹿之上、在最高地位、甘肅方面現時平穩如常、惟已入楡林之國軍、因井岳秀事先曾來神木與各將領議定辦法、井爲先發隊、已開抵三原、其餘亦有一部已抵三原者、最後隊伍、在三原北八十二里之耀州、井之最前隊、則與三原陝軍逐漸南下、不日可與西安之李雲龍楊虎城相接、李楊等已開抵西安之西北兩門、還與援軍往來、商議夾擊劉軍、故劉軍退至臨潼渭南等處、劉鎮華本人似已東去、逆料不日國民軍將掩有陝西全省、但此次井岳秀所以允作先鋒、實迫於勢、非其所願云云、此等報告、與報載略有出入、眞相如何、固不得而知、但吳佩孚近日極注意陝省戰事、有因此移駐洛陽之說、則國民軍之行動、可以推測得之矣、(九月二十一夜)

◎毅軍全部將南下

◎毅軍全部、即將南下、米振標今晚赴鄭、與吳佩孚面洽一切、李榮殿昨晚來京、商量毅軍開拔問題、(北京二十四日下午八時電)

◎吳令靳田反攻

◎吳佩孚令靳雲鶚田維勤有(二十五)日親出武勝關、襲擊黨軍、(北京二十四日下午四時電)

◎田維勤魏益三王爲蔚聯名致電齊燮元、謂擬于二十五日實行反攻廣水粵軍、(北京二十四日路透電)

◎寇英傑今日回開封、將豫事摒擋後、即移駐鄭州、王維城駐石家莊、王爲蔚駐郾城、(北京二十四日下午四時電)

◎靳雲鶚派參議王幼樵赴京津保各處闢謠、(北京二十四日下午四時電)

▲駐馬店紀元林來電　各報館均鑒、天禍中國、赤賊彌漫、巧日勾通樊匪、以兩團攻信陽城、煽惑艦師、以一團攻馬安山、以兩團攻信陽車站、黨軍掩護左右、三面進攻、勢極猖獗、我討賊軍第一路總司令田公維勤、率領所部、分頭痛擊、戰一日夜、遂於皓申將樊匪艦逆一併擊潰、黨軍亦敗退南竄、刻下信城及車站陽路等處防務、均穩固、長岳武漢、亦完全克復、再元林刻奉委令代理陸軍第二十師長、計已電達左右、本日奉到皓電、改委爲陸軍第十九師師長、紀元林叩、

◎張韓赴濟之結果

◎濟南電、此次張學良韓麟春赴濟、與張宗昌面商要務、(一)奉魯一致與孫傳芳合作、雙方接洽條件、極爲滿意、(二)討赤進兵、奉魯出兵數目、均當面決定、(三)對中央政局應採態度、以上三條、悉行決定、並以此次會商、異常重要、特派潘復赴奉面陳、潘已定今晚由濟起程、(北京二十四日下午四時電)

◎張學良韓麟春今晨六時抵京、援吳奉軍、即將發動、(北京二十四日下午八時電)

◎閩省軍訊

◎張毅已率軍赴漳浦駐防、(廈門二十四日下午八時電)

◎省軍以前方吃緊、日來開赴南靖者甚多、(廈門二十四日下午八時電)

◎陳烱明派人入漳州、與周蔭人張毅會議、(廈門二十四日下午八時電)

◎第一軍政治部主任何玉書電告、周蔭人已改取守勢、在第二防線掘壕、(香港二十四日下午八時電)

◎閩南戰局尚未開幕

▲周蔭人安抵漳州
▲第三師並無不穩
▲泉南民軍未有動作

福州通信、周蔭人於十五日由省出發、已於十七日抵漳州、昨後方防務司令李生春、已接到周之來電云、本總司令率師南下、已於條日安抵漳州、不日前進而行、隨時電告、各部隊所有防務、統希嚴加整飭爲要云云、足證前方軍事、尚未爆發、惟日來各界盛傳第三師態度不穩、此說未甚可靠、第三師係李厚基舊部、向與陳烱明合作、而敵視粵之黨軍者、就軍隊之歷史言、自不至違反其平時宗旨、且該師師長李鳳翔、係周蔭人任連長時之衛兵出身、原充該師旅長、周甫任閩督、卽免去該師師長王獻臣之職、以李氏接任、去年馮鳳鳴敵汀、如此、而李之個性、又復忠於事上、其關係之密切(馮前充閩省山砲機關鎗所長時、李方充該所大隊長)李因馮爲其舊上峯、對之異常恭順、其且欲以師長地位讓馮、因部屬反對、始中止、是就其歷史及心地言、均不至有反周之可慮、其所部旅長杜起雲、曹萬順、亦與吳佩孚有多少之關係、杜兩月前且曾親赴漢口、與吳佩孚有所接洽、謂其通粵、則吾人殊未敢遽信也、玆聞周已電李鳳翔、赴漳會議軍事、對粵進兵之軍略如何、則視此會議之結果而決定、至泉南民軍方面、現亦未有動作、當局之防範民軍、則仍極嚴密、泉州之第二十九混成旅及興化之第二混成旅、均以防範民軍、故未能調動、現開抵前方之省軍、祇有十二師全部、與衛隊旅全部、第三混成旅全部、周以軍事正在吃緊、爲仍力謀兵力之擴充、閩省招募、前已招足二萬人、業已於七月底結束、玆復派督署參謀李玉前赴徐州、繼續招募五千人、李奉命後、已定卽日前往徐州招兵云、

◎引滿待發之閩粵戰事

▲雙方兵力之比較

西南社云、粵閩軍事、雙方之備戰者、計有月餘、形勢雖緊、仍不過各守邊境、前線尚未至衝突、刻下江西方面、贛粵軍已經開戰、周蔭人率汀漳軍隊七千餘人、趕赴漳州、於十七日晚召集各將領開軍事會議、決定十九日下對粵總攻擊令、漳廈鐵路、遂停售客票、星夜運兵、後方軍隊、向粵邊節節前進、此廣州總司令部、所得之軍報也、至革命軍第一軍長何應欽、對於攻閩軍事、早經籌備、現令前線各軍、改守爲攻、並令後方軍隊、一律集中松口、其攻閩計畫、分三路進攻、左路由第三師長譚曙卿擔任、出焦嶺、以攻閩之武平、右路由第十四師長馮軼裴擔任、從大埔進攻閩之峯市、中路由建國閩軍張貞、協同閩南民軍擔任、從饒平・黃崗・入詔安、以攻雲霄、三路中以此路爲重要、汕頭駐軍、已一律開赴前線、由廣州調來之入伍生一團、已開赴松口、加入作戰、汕頭總指揮部人員、於十七日出發、赴饒平行營、何應欽於十八日率補充團一團、乘潮汕火車至潮州、轉赴三河壩、正式誓師、將隊入閩、潮汕治安、責成公安局、協同保安隊認眞維持、廣州總司令部參謀長李濟深、以粵閩軍事開火在卽、何應欽決意率師入閩、關於前方軍餉、最關重要、特與財政部長宋子文商定、立撥攻閩軍費六十萬元、卽日解汕以利進展、至雙方兵力、人數雖有多少之別、而戰力亦有高下之分、查閩省軍隊、有第一師張毅全部、第三師李鳳翔全部、第廿三混成旅李春生部、廿四混成旅劉俊義部、統計兵力約在四萬、惟李鳳翔一師、迭有輸誠革命軍風說、但未見正式通電、究竟如何、則非局外人所能知、至何應欽攻閩之軍、爲第三師譚曙卿部、第十四師馮軼裴部、及第一軍補充團一團、黃埔入伍生一團、暨張貞所統之建國軍、及閩南各路民軍、共約一萬五千餘人、惟革命軍素有訓練、第一軍各部、向稱精銳、其戰鬥能力、自與閩軍不同、

又據汕頭消息、粵省軍隊、現均集中黃岡・饒平・大埔・蕉嶺・鎭平・平遠・前線、候何應欽下令進攻、閩南民軍、自奉國民政府命令後、亦經籌備妥洽、將全軍編爲六路、四游擊隊、二支隊、盧興邦爲第一路司令、高義爲第二路司令、楊漢烈爲第三路總司令、吳威爲第四路司令、葉定國爲第五路司令、陳國輝爲第六路司令、陳烈臣爲第一游擊隊司令、羅偉爲第二游擊隊司令、林志民爲第三游擊隊司令、林鶴爲第四游擊隊司令、陳啓芳爲第一支隊長、梁濟川爲第二支隊長、以宋淵深爲總指揮、現已聯名復出討周通電、其任務、係攻擊周蔭人張毅各軍之後方云、

又據汕訊、閩軍二十三旅李春生部、已與張貞之建國軍在詔安接觸、勝負如何、汕頭尚無確實消息、何應欽於十九日已下攻閩總攻擊令云、

◎滇唐擬出師入桂　(維嶽)

▲文武官僚皆不欲用兵
▲加糧充軍費人民大反對

當粵桂軍出發入湘之始、此間卽盛傳滇省唐繼堯將乘桂省後方空虛、出師攻桂、而滇緬已宣佈戒嚴等說、惟迄今尚未見實行、近又聞黃紹雄以探報滇唐確有種種準備、日前特由邕出巡左右江上游、並加派軍隊佈防於百色龍州一帶、以防滇軍之消息、記者因此特致函滇中某要人、詢以滇省最近之情況、與唐氏是否將出師、頃得其覆信、備述該省軍民財三政之現狀及唐氏籌備出師之經過甚詳、特錄之如下、

㊀軍政　滇省之兵力、僅得伙飛軍凡四旅、然已足以監督龍雲胡若愚而有餘、現唐氏正着手將該軍之老弱及有嗜好之官兵加以淘汰、使成勁旅、蓋以滇軍自去歲在南甯戰敗後、精銳喪亡殆盡、該軍實如僅存之碩果、其餘自南甯退回之軍官士兵、唐氏則特設一將校隊以容納之、但該隊刻下已將畢業、將以此種畢業隊員補充伙飛軍之缺額、惟龍雲現兼任督察處長、省城衛戍事務、均由其處理、頗有領袖屏藩之概、而胡若愚所部、則遠駐蒙自、煙賭等餉收入、爲數不菲、亦有獨踞一方、不理其他之志、餘則各方之鎭守使、所有兵力、不過千數人而已、

㊁民政　滇省雖有素崇民治之號、然皆議論多而實行少、舉凡路政實業敎育等、均不甚注意、無足稱述者、

㊂財政　滇省金融之樞紐、全在富滇銀行、前因現金短絀、銀水低落、至每百元法幣、可換滇幣三百二三十元、月來因滇越鐵路、被水浸壞、交通不便、外貨之運入減少、滇省實無需用法幣之必要、因而滇幣價値略爲增高、現下每百元法幣、僅可換滇幣二百五六十元之譜、此乃鐵路損壞之影響、而滇省當局、亦適有整頓金融之議、不知者遂歸其功於當局、是亦未悉滇省之眞相者也、

㊃出師　唐繼堯鑒於時局變化、前已有入桂之議、嗣劉震寰抵滇、更以長江形勢相告、遂招集軍政各要人會議一議於省公署、再議於講武堂、唐歷述滇省亟須出兵攻桂、以牽制粵省後方之意、當時一般文官、皆力持反對、謂地方困苦、財政支絀、固不宜用兵、且去歲南寧戰敗、至今元氣未復、而省署又嘗一度通電各省、及佈告人民、自回師後、當修明內政、不事用兵、以與民更始、今乃若此、豈非食言云云、在武官方面、無敢持異議者、祇提出此次若果實行出師、須特別愼重、以免蹈去年之覆轍、如軍餉・彈藥・子彈・衛生等等、均應認眞籌備妥善、乃可動員云云、唐覩此情形、知所部文武僚屬皆無遠志、乃切實宣言、謂將親率伙飛軍出發前敵、與劉震寰同肩平粵赤化之責、如龍胡不願前往、則將省內之民政(省長)軍政(總司令)統交與龍胡分任、龍胡聞此語、知唐意已決、遂不敢再行反對、然其眞正態度、則尚未可測也、後唐復出席省議會、說明不能不出兵之原因、責令設法維持滇省金融、及籌措軍餉、省議會旋議決數種辦法、㊀加糧、㊁借糧、㊂發行金庫劵以代紙幣、然因加糧之故、普通人民反對殊甚、如伊西鎭守使

上下千秋

◎圖治非易　卓吾投稿

時局至今日極混亂之狀態矣、雖有大力者出而圖治之亦非易易、故謂甲方勝乙方敗或乙方勝而甲方敗國事即可解決者妄想之詞也、何則以禍亂之因不在外表而在內伏、蓋國中今日大部份領袖比較的能意見一致者非眞有所悔禍也、以軍事尚在緊急之故也、向使軍事結束、甲方或乙方完全失敗、則所謂大部份領袖比較的能意見一致者、必不能一致到底何也、所謂一致乃其手段、非其目的、更進一步既不一致勢不得不相爭、焉所謂內伏是也、藉曰不然軍事可以暫息、意見可以一致、政局可以暫平、其他一切可以暫維、然而財政益益困、兵卒益益多、百業益益敝、流離失所之人益益衆、救死惟恐不及之心益益深、有此危象、欲冀禍亂之不復生、甯可得乎、故曰雖有大力者出而圖治亦非易易、

麗某、乘滇邊口反對加糧、宣佈獨立、現在亂事尚未已也、總之、此次滇省出師、極爲勉強及困難、而對震寰更不見得有何利益、蓋自劉氏抵滇（出兵之說遂盛、滇人咸以爲劉氏欲得回桂省地盤、不惜將累滇人、各軍官則以去歲攻桂、因不服水土及戰死者不可勝數、一聞再將有事於桂、咸表示不願、且在滇駐防、對於包運煙土等事、所獲不貲、已各有高樓大廈、嬌妻美妾、何能含棄、今唐如是決心、亦歸咎於劉、就劉氏本人而言、今雖得唐氏以其自己之基本軍隊、交其統率、帶赴前敵、勢力不爲不厚、但該軍平日僅知有唐、他人指揮恐不容易、且引客軍入桂、更惹起桂人之反對、故劉氏此次來滇、殊無若何利益也云、（九月十九日）

◉閩當局槍斃學生記者

◎學生會理事翁良玉、閩光新報記者廖燮民、及其他一名、均於昨日槍斃、前任財政廳長蕭奇斌私邸發現炸彈、對於被拘禁之學生、益從嚴取締、（福州二十四日東方電）

◉沙市軍訊

◎二十三日午後、閻得勝師長從戰線歸來、據其談話云、第八師援軍已到二團、即取攻勢、擊退敵軍（約一師）數哩、虎溪尚在北軍之手、本日續有援兵由宜昌運來、市內已宣布戒嚴令、午後八時禁止通行、（沙市二十三日電通電）

◎楊森近率軍一萬、決赴援沙市宜昌方面、二十三日有武裝兵多數、上法國輪船、要求下駛、（萬縣二十三日電通電）

◉馮玉祥在蘭州說

◉傳說馮玉祥現在甘肅蘭州、（北京二十三日東方電）

◉陝甘軍事

◎吳佩孚漾（二十三）日任命劉鎮華爲陝甘聯軍總司令、（北京二十四日下午四時電）

◎聞劉鎮華將率討赤軍入甘、陝西討赤事則由張治公負責、（北京二十四日路透電）

◎華字報載稱、馬益三（譯音）將派甘肅新疆回教領袖五人赴奉請助軍火、以供攻擊國民軍之用、（北京二十三日路透電）

◉王懷慶未辭職

◎昨院方宣佈王懷慶辭職、今日忽否認、（北京二十四日下午四時電）

◉符定一赴鄭

◎吳佩孚退駐鄭州、即分電本系各要人、令即前往列席軍事會議、討論援鄂問題、京方面直系、推符定一代表與會、符昨晚南下、大約今日開會後、明日即回京、（北京二十四日下午四時電）

◉鹽署索薪

◎鹽署另欵人員、今午開索薪大會、結果、俟符定一回京、要求宣布鹽餘賬目、（北京二十四日下午四時電）

◉萬縣案二次抗議未提

◎萬縣案、外交當局、依然默無表示、昨王蔭泰對人云、此案十日已提出第一次抗議、至二次抗議、須查明事實、並得詳盡之報告、始能據以提出、嚴重抗議、若僅云擊斃二千餘人、燬屋千餘間、因其迹近含糊、外部實無法據爲典實、（北京二十四日下午八時電）

◉旅宜川人爲萬縣事件通電

國聞通信社宜昌通信云、英艦嘉和轟擊萬縣各節已誌前訊、茲四川旅宜同鄉會業有通電發出、請各界一致對外、原文如下、頃接萬縣各法團及四川楊省長自萬縣來電稱、此次英商太古公司萬流輪船、在四川雲陽地方、浪沉民船兩艘淹斃軍民五十餘命、該輪知已肇禍、行凡萬縣、並不停留、即行開往重慶、查該輪前在鄷都兩次浪翻民船、淹斃民軍十餘命、曾經重慶交涉員嚴重交涉、該輪竟置不理、並強橫否認有淹斃情事、遷延數月、毫無結果、楊省長恐該輪仍前頑強、始將該公司抵萬之萬通萬縣兩輪暫留靜待交涉、冀平民憤、殊英國駐華兵艦司令不諒楊省長處置之苦衷、電知該國駐漢水師提督、又調英艦數隻、暨英嘉和商輪改充軍艦裝運大砲機關槍、自宜上駛、於九月五號午後四時抵萬、即到處掃射當地守護萬通萬縣兩輪之官兵百餘員名、完全擊斃、同時又重慶開來英國兵輪一艘及泊萬之英兵輪柯克擇尖用機關槍大砲向南津街陳家壩及城內等處猛烈射擊、並施放硫磺彈、焚燬民房經六時之久、全埠精華、被硫磺彈焚燬房舍達千餘家以上、傷亡人民無數、楊省長爲救護人民計、不得已乃命開槍還擊該英輪始向下游退去、竊英商輪行駛川江、屢次肇禍、延不解決、人民積憤已深歷次交涉、均無結果、此次因淹斃人命及損失財產甚衆、始將該船暫留、原欲早日平和解決、以全邦交、而平民憤、今該兵艦竟敢開砲轟擊、似此慘無人理、務望全國同胞呼籲、各友邦主持公道、並望南北各將領提出抗議、一致對外、國家幸甚、同胞幸甚、四川旅宜同鄉會叩印、

◉駐華英艦隊司令易人

◎駐華英艦隊總司令辛克萊、已被任爲諸埃艦隊總司令、其遺缺已任寶惠特接充、（倫敦二十三日路透電）

◎英驅逐艦野鵝號與白宮號兩艘、已裝載軍火開往中國、（馬爾太二十三日路透電）

◉粵省罷工將解決

◎廣東之罷工問題、雙方已開始交涉、漸近妥協點、有解決之望、（東京二十四日電通電）

◎陳外長突然告英國領事、以取消對英罷工之意、此舉與廣東政府向來之態度完全不符、是以一般人士視爲疑問、自本日正午起、因監視排貨運動而配置於市內外各地之糾察隊、均陸續歸東園本部、又財政部長宋子文氏曾聲言云、罷工雖取消、而對進口奢侈品及特種出口貨課五釐消費稅、對普通進口貨課二釐半消費稅、無論如何爲難、事在必行、蓋此並非出口進口關稅而爲國內之消費稅、爲財政上之關係、及獎勵國貨起見、不得不有、非可受列國之干涉、由此觀之、是知廣東政府千方百計、籌措北伐軍費、實屬不得已而爲之、故欲取消對英罷工、求財源於貿易品、此項計畫、果能實行、則受其害者爲日本商品、華商因受各種苛稅之痛苦、與其課直接新稅、甯歡迎爲間接之貿易品課稅、願罷工問題圓滿解決、但工人方面、似不滿意、故中央執行委員會特於二十二邀請各罷工團體之領袖開夜宴、告以政府之苦衷、併謂爲欲成就北伐之目的起見、不得不望諸君稍忍須臾、取消罷工、一面愈鞏固團結力、努力於革命、且告以政府對於善後處置之計畫、關於此事、各團體將於今明兩日中各開大會、決定態度、（廣東二十四日東方電）

◉漢口檢查外輪又通告

◎二十三日湖北交涉員復對漢口各國總領事發出通知如左、（一）各國商船通過上流鸚鵡洲下流劉家廟之際、見國民革命軍搖青天白日旗時、即宜停船受檢查、（二）此時軍艦雖無受檢查之要、然爲解除誤會及便於識別起見、務必徐行或採停止輪機之手段、（漢口二十三日電通電）

◉各方雜訊

◎孫傳芳派賈賓卿爲駐魯特派員、隨時接洽、張宗昌已復電贊同、（北京二十四日上午九時電）

◎外部昨接孫傳芳電、謂時局不靖、蘇俄黨人、紛紛入境、業經密電滬警廳、凡俄人入國、不論赤黨與否、登岸時概予檢查、請由部照會蘇俄大使查照、（北京二十四日上午九時電）

◎銀行消息、此次庫劵三百萬、除中交兩行收進一百萬外、其餘二百萬、據云、流入軍界、但市上並無發現、（北京二十四日下午四時電）

◎山東督辦張宗昌、於山東鐵道貨車押收問題及借欵利息延滯問題未解決之前、又要求借貨車、聲言若遭拒絕、將訴諸武力、日本藤田總領事因之倉遽歸日請命、（濟南二十三日電通電）

◉魯省醞釀中之兩事

▲鹽斤加價與膠濟路借日債

國聞通信社濟南通信云、魯軍援鄂、道運其行者、實蘇魯豫尚未有妥善之接洽、茲經蘇豫奉直各方代表如王古元・熊炳琦・潘復・吳鼎昌・徐樂鈺・楊文愷・曹省等、奔走遊說之結果、張宗昌已通令各軍、整裝待發、在此援鄂聲浪日緊之中、吾人終日所報告於閱報諸君者、無非各要人之起居注、想久已令閱者目迷頭昏矣、記者居魯有年、茲將與魯人有切身利害者兩要聞、縷述如左、藉代魯人之呼籲也可、

㈠鹽商運動鹽斤加價　鹽斤加價、在去歲張宗昌已加一次、每斤八釐、當時魯人雖有欲言者、無如迫於官廳威權、只得聽之而已、現在所食之鹽、批發每斤六分七釐、而零售已至八分、一般鹽商、以去歲登記費花去三百餘萬、迄今未能彌補、乃運動鹽務當局、再每斤加價一分、據聞鹽商已向銀行團借妥四十萬、濟豐銀號五萬、恆大三萬、前萊酒公賣局長王成公二萬、共爲五十萬、一九成交、鹽商得欵四十五萬、在節前已將此欵交與某當局、請其向張宗昌林憲祖縷陳鹽商之利薄困苦、以冀加價早日實行、現在鹽商已將加價後之內部分配、籌劃妥協、計鹽每包四百十六斤、在羊角溝購買時、只七角至一元不等、八釐加價、每包三元二角、正稅十一元七角、實業銀行股本二角、魯豐鹽田二角、網費一角一分、銀行商攤二元、（即預備登記借欵三百萬者）商用一元、（即指歸還運動加價之五十萬借欵）合共每包成本僅十八元有奇、而加價後售出則三十二元零、此種餘利、在鹽商固已甚巨、而在山東三千八百萬人則苦矣、且如商攤商用之借欵償還後、則鹽商未必自行減價、以山東全年銷鹽至四十餘萬引、其獲利亦殊可觀、頃聞地方團體中、有以此次鹽斤加價、純爲鹽商牟利、與省欵無絲毫補助、擬呈張宗昌林憲祖、予以批駁、以恤魯民、究不知將來結果如何也、

㈡膠濟鐵路擬借日債　膠濟路[illegible]魯省之命脈、經全國人民奔走號呼、始有收回之成望、日本以限期將滿、百方破壞、日前駐濟總領藤田榮介替謁張宗昌、說張以膠濟路作押、允借日債、張以近年魯省南北轉戰、庫空如洗、南方戰事方殷、又積極需欵、即假修理膠濟路車輛之名義、向日借債五百萬、聞該總領已向日外務省接洽妥當、果此事屬實、而收回膠濟路之問題、難免不無障礙、據一般人之推測、倘此事實現、膠濟路將歸中日合辦矣、

◉膠濟路又設貨稅專局

▲重疊抽稅商運絕跡

青島通信、魯省近感軍餉浩繁、所有全省收入、難以濟用、現由省長林憲祖奉張宗昌命、特設鐵路貨稅專局、在沿膠濟路各車站設立、自本月十九日起實行抽收、其稅法按貨價百分抽二、各貨一律徵收、計棉紗一車須貨稅四百餘元之多、較諸加快費又超過數倍、而原設之鐵路貨捐局、則依然存在、按鐵路貨捐局係按運費成數徵收、至多者不過運費百分之八十、實際上不過六七十元耳、觀此相差甚鉅、現在每批商貨、由鐵路裝運者、須納加快費貨捐及貨稅三項、自貨稅實行後、商貨多停頓不運、故連日膠濟鐵路貨運進欵、幾等於零云、

◉停頓已久之津浦南段貨運

津浦鐵路南段自開始運輸閩浙新兵繼而蘇皖援贛各師旅出發以來、兵車絡繹不絕、將及兩旬、最後爲棗莊馬旅南下援鄂、現已次第運竣、其蘇皖第二次出發之馮師等隊伍、一晝夜間、開到七八列車、決川滬蜀兩艦、正在留寧待運、照此情形、前途如無意外變化、其奉魯軍再轉由隴海入豫、則津浦南段即可騰出車輛、恢復貨運、查往年秋季、本係貨運極忙之時、北行以棉紗磁器紙張爲大宗、南來以水果花生爲大宗、但自湘鄂發生戰事、貨運停止多時、目下浦口貨棧、僅存棉紗雜貨一千餘噸、暨停泊三汊河內之磁器船數十隻而已、比較平時、僅有十分之二三云、

◉津浦隴海軍事運輸辦法

徐州通信、陳儀以徐屬駐軍、分批抽調南下援贛、甚關重要、特召津浦隴海兩路開聯席會議、解決軍事運輸問題、廿一日晚開會、津浦路有車務副處長鄭玉田及第六分段長劉漢卿・隴海路有東段總段長・車務處長吳伯純・站長李玉書、陳亦派軍務處長吳斌列席、議決四案、㈠此後兩路遇有運兵交替手續及責任、如甲路運至乙路、先由甲路局電知乙路局備車、乙路接到甲路來電、盡量籌備、隨時電復甲路局、並同時通報徐州總司令部軍務處、不得以商業關係、妨礙軍事、㈡需用甲路車輛至乙路時、先由徐州總司令部軍務處知照、如借津浦至隴海路時、軍務處於知照津浦路徐站外、並擬一致津浦南段管理局長暨車務長之電稿、交由津路徐站拍發、至隴海因兵車關係、不論担保車輛依限放還時、請總司令部派員隨車收回、隴海路借車津浦路時亦同、㈢徐州總司令部或以軍事緊急時、須徵集多數車輛、不論任何路借用、兩路均須同時負責徵集、以副總部之要求、援助以期通力合作、易於蔵事、㈣兩路接到軍務處備車之函、自應照備、軍務處爲愛護路政起見、若在人數不多、擬在客車搭坐時、即指明搭坐某等車字樣、以便各站職員、隨時支配、以上四案、均經陳儀核閱執行、刻下津浦站常有客車一列、停放備用、因之軍事運輸、極爲迅速、絕無停滯、

專電

◉北京電　暹邏教長、來華考察中華文化、由外部派員招待、（九月二十四日下午四時發）

◉北京電　楊增新電、駐喀俄領、煽惑游民、現擬先靖地方、免被利用、已擬定辦法、飭喀什道縣遵辦、一面嚴查防範、搜集證據、向該領提出交涉、此電已發出多時、因交通梗阻、今始抵京、（九月二十四日下午八時發）

◉北京電　交部函外部、郵政局呈報、蘇聯領事、寄遞郵件、違反萬國公約、請向俄使交涉、（九月二十四日下午八時發）

◉北京電　女師大舊教職員、因任可澄業已提出辭呈、擬乘機打消女子學院計劃、現已接洽妥協、擬發表任氏違法處分宣言、請全國公判、（九月二十四日下午四時發）

◉北京電　交部派汪振權赴蘇、調查長途電話業務、（九月二十四日下午八時發）

◎北京電　日本每年舉行秋操、例請我國派員參觀、現將屆期、日使已通知我國參陸部、聞該部據此、已照例呈請政府特派、（九月二十四日下午八時發）

◉北京電　總稅務司復財部、貴部擬將奧欵自九月分起、交中交兩銀行查收、礙難照辦、（九月二十四日下午八時發）

◉北京電　今（二十四）日公債市、前場交割、玖陸九月期無市、後場玖陸現貨開盤六零九、高至六一、低至六零七五、收盤六零七七五、拾月開盤六一六、收盤六一一五、成交現貨四十一萬、期貨三萬、（九月二十四日下午六時電）

◉香港電　陳孚木定有（二十五）日接任省商民部長、（九月二十四日下午八時發）

◎香港電　建設廳製定粵路會計制度、（九月二十四日下午八時發）

◎香港電　孫中山夫人昨日抵省、備參與東（一日）日聯席會議、（九月二十四日下午八時發）

譯電

◉粵海關小輪在澳門失蹤

二十四日澳門電、中國海關緝私船於廿日由江門前來此間、現無下落、殆爲海盜所刧、船中有歐人一名、葡砲船現正尋覓之、（路透社）

◉日使芳澤定期回任

二十四日東京電、日本駐華芳澤公使、決定十月十日歸任、（電通社）

◉駐甯日領贈孫傳芳刀

二十四日南京電、駐南京之森岡日領事、因根本武官將赴九江、特將其秘藏村正名刀、托其持贈孫傳芳、根本武官將待井上武官到甯、即赴九江、（電通社）

◉日本火車肇禍續聞

二十四日東京電、特別快車慘禍出事地點山陽線安藝中野海田市間之障礙、已於今日上午七時四十分完全恢復原狀、本事件死亡者三十五名、因傷致死者三名、當場立斃者之中、有外人二名、爲東洋捕鯨會社員那威人拉拉松及俄人谷哈諾布斯幾、（東方社）

、收容後死者三人、死者之中、有三菱造船所技師增本少佐、石川島造船所機器部長福田大佐、鹿兒島市長上野篤氏、美國傳教師斯彭塞等、廣應大學醫科講師伊澤、由歐洲留學歸國、雖未喪命、而其世界大發見之病原菌竟爾遺失、至慘劇之所以演成、由於水災後僅爲應急的修理、未爲充分之警戒、故世人對鐵道當局非難之聲甚高、（電通社）

◉瑞典太子病愈

二十三日東京電、瑞典太子病痊愈、今晚已偕妃由此赴西京、逆行者甚衆、（路透社）

◉世界法庭會議閉會

二十三日日內瓦電、世界法庭公約簽字國之會議、於通過委員會之條陳、接受美國所提四條保留文及附以條件之第五條保留文後、現已終會、美國雖非國際聯盟會會員、然現已與其他簽約國完全平等、簽約國行將以此決議通知美國、並請美國答覆是否願意接受此決議、（路透社）

◉鄧尼打倒戴普西

▲鄧得世界第一拳家榮譽

二十三日費城電、美國拳家戴普西與鄧尼二人、今晚在此比賽、上午陰雨、下午放晴、比賽場中座劵售空、觀者十三萬人、售資逾二百萬元、七時五十五分開始比賽、迨至第十合、往來十合、雖攻守互易、究以鄧尼佔優勢、於是世界第一拳家之榮譽、遂爲鄧尼所有、聞戴普西失敗後、尚不甘服、擬他日再決高低、比賽時有一無線電臺、發出特別無線電信、將每合結果、報告英國、（路透社）

◉英礦工潮談判又停頓

二十三日倫敦電、內閣定明日研究礦工最近提議、故礦工與政府代表暫停討論、礦工幹事已由倫敦返里、定星期一日再集議於倫敦、已發出文告、說明其提議辦法、乃幹事稱、依照一九二一年工資合同、立即復業一層、暫時辦法、將來須請公斷處孜慮薩繆爾委員會之條陳而施行之、公斷處之判決、應視爲法律云、

二十三日倫敦電、煤業談判又形停頓、路透社深悉礦主認礦工提案爲莫可實行、不能接受、若以其爲談判根據、則談判應視爲終止、礦主已將此意見告知政府、而政府亦認此提案不能爲解決爭端之根據、開根據此提案之談判、現已切實停止、（路透社）

◉希臘康狄立斯下野後之政局

二十三日雅典電、康狄立斯將軍發表啟告全國文、勸其同志加入其他共和黨、或於下屆國會大選時爲超然派候選人、政府現仍照常辦公、各派報紙皆稱讚康狄立斯脫離政治、大選將近、惟尚未擇定日期、將以比例代表權爲基礎、今日政府公報發表上年國會委員會所通過之憲法全文、今擬於下屆國會開會後兩星期內提交討論、（路透社）

◉尼加拉瓜黨軍停戰議和

二十三日美洲尼加拉瓜京城電、自由黨已接受政府停戰條件、下星期將開會議和、衆望革命可終止、（路透社）

◉墨國會不允修正宗教法

二十二日墨西哥城電、墨國會今日拒絕墨國天主教請修正憲法中關於宗教條文之請願文、（路透社）

◉荷蘭國庫富裕

二十三日亞姆斯特丹電、一九二五年國家收入超過國用四一・五〇〇、〇〇〇佛洛林、衆信荷政府今能減稅、（路透社）

◉飛渡大西洋計畫繼續進行

二十三日巴黎電、據紐約報載、飛渡大西洋時焚燬之飛機設計構造人西柯斯基氏、將儘速再造飛機一架、遇險脫生之飛行家方克氏宣稱、一俟新機造成、擬再作嘗試云、（路透社）

◉紐約棉市跌價

二十三日紐約電、今日棉市人氣大壞、因政府發表棉產報告、預料今年棉收僅比去年略少也、連日南方有風災、棉價漲高、今日則跌落一二六至一三二磅音、收盤時最低價格不遠、政府報告一經發表、多頭了結、缺頭賣出、而預賣亦多、曾風甚熾、衆料如無早霜、則棉收甚好、可逾一千六百萬包、紗廠停進棉花、蓋以布廠逆料原料將更低賤、現必大減其需求也、軋花統計尚微、早見新棉大部份尚在田中、故最後收穫情形、尚繫於早霜之有無、（路透社）

◉德人療治癲癇新藥

二十三日柏林電、科學家與醫士今日在杜塞爾道夫開會時、有人說明療治癲癇新藥名柏拉斯摩慶者之功用、據稱、此藥功效甚於金雞納、薛阿立教授初以此藥試用於染患癲癇之瘋人、後亭保之穆倫士教授、在熱帶學院亦以此藥醫治來自世界各處染患癲癇之病人百餘名、成效頗佳、並查知此藥有療愈癲癇不再發作之效能、（路透社）

公電

▲北京喩兆芬等來電　各報館均鑒、贛人旅京、素感渙散、業聯絡組織江西旅京各界聯合會、公表宣言、議約三章、一本會以謀桑梓福利爲主旨、泯除畛見、概行屏除、二凡私人利用團體、少數假借名義、本會當盡監督責任、三此是彼非、一切意見、未能融洽、本會當盡調和義務、會址暫設宮門口頭條二號、希即垂察、臨電神馳、惟祈明教、喩兆芬毛福全鄧元程鐔黃攻桑潘學海等叩號、

要聞

◉海州港口形勢與將來希望

▲鐵路終點決在墟溝　▲築港地點尚未確定

國聞通信社海州通信云、隴海鐵路、開辦之始、極東終點、指爲江蘇海岸、築港地點、有擬在海門者、有擬南通天生港者、嗣以青島收回、更有擬即利用青島、不必另築者、惟海州居上海青島中間、非若海門天生港等處偏於一隅、地位終覺優勝、故隴海路依然向海州修築、現在已通至縣城東北三十里之大浦、近經荷蘭工程師勘定、港口測定、鐵路終點、以墟溝最爲優勝、一・港深可容吃水二十七八尺之船、二・地廣可堆存數爲十噸之貨、三・海岸

業固、無變遷之虞、四・水度常足、少疏濬之費、五・船舶進出、毫無危險、有此數種優點、故鐵路決定向北修築、食墟溝位居雲台山北部、背山臨海、其西爲南北固山、蜿蜒數里、成平行線、兩山之間、田疇棋布、更西鹽圩錯列、芳草平原、一望無際、墟溝以東、則愈趨狹、亂石山孫家山之間、邱陵起伏、山東老窰、地勢險隘、隨處掘井、均有甘泉、境內地質饒沃、農産有稻、麥、豆、蜀黍落花生甘藷之屬、果食有山栗、山楂、銀杏、等品、魚鹽出産尤爲豐富、竹島鴿島、東西連島、皆孤懸海外、遠者七里、近者三五里、往來甚覺便利、誠東南數千里不可多得之良港也、北至靑島、南至上海、均一晝夜可達、他日隴海路全部完成、秦隴秦豫蘇數省精華、以發展太平洋商業、將來盛況、正未可限量、惟築港地點、有謂在東連島與黃窩之間者、有謂在水島與孫家山之間者、有謂在鷹山與水頭灣之間者、迄今尚未確定、

◉遼東三港航業調查

▲日人勢力最大

東三省南部有三良港、曰大連、曰營口、曰安東、三港阨三省要樞、土産之輸出、洋貨之輸入、莫不以此爲必經之路、日人嚮於我國航業之不振、自租得遼東半島以來、亟盡力經營三港、並擴充其航業、對於大連尤甚、今則稱雄渤海東北、船隻之夥、載貨之鉅、雖英吉利之對東北航業、亦不能與之比肩、致我航業爲其所奪、且受其壓迫、足見其航業勢力之大矣、

日本某航業家云、日本所以富強者、實工業振興、海外航業占勢力所致、工業振興、必依船舶運送、日本工業品、所以能多數輸往滬津滿州各地者、固華人樂用洋貨、亦航業發達之成績也云、據此可見航業與商業有莫大之關係焉、在明治以前、日本對滿州之航業極爲不振、自日俄戰後、航業逐年進步、船隻隨之增加、在民國元年關東州籍船、有汽船廿四隻、四二六二〇噸、帆船十二隻、三〇八噸、五年汽船增至九十三隻、二〇〇三五二噸、帆船七隻、六五七噸、今則屬於遠洋航行者七十四隻、三二六五〇〇噸、近海航行者六隻、七二〇〇噸、沿海航路廿一隻、三四二六〇〇噸、平水航行者十五隻、一六〇〇噸、帆船三十餘隻、

設以大連港爲中心、由大連航行各地日船航行旅大天津營口安東靑島芝罘者、大連汽船會社有十一隻、共同汽船會社一隻、阿波汽船會社四隻、航行大阪橫濱牛莊華北各港者、日本郵船會社有三隻、大阪牛莊航路者二隻、大連向歐洲航行者五隻、神戶大連航路者大阪商船會社四隻、高雄大連天津航路者二隻、橫濱大連天津航路者二隻、由大連至上海香港北美者十二隻、大連赴歐洲者七隻、在大連埠內、日本汽船會社有二十七家、華商只有政記輪船公司一家、航行安東營口天津芝罘有船十三隻、航行上海香港者只二隻、該公司自改官商合辦以來、明雖發達、其實因官股及外輪競爭關係、不甚得利、故最近又有改組之說、關東廳對於阿波大連二汽船會社、年有若干之補助金以助其發達、輪船內之設備、政記與日船相差甚遠、每年大批之山東犁民、多樂乘日船、最近關東州籍日船、率令一律裝設無線電、以防危險、華船不但無此種設備、且匪患層出不窮、博賭之風甚盛、

注意注意

久咳成癆

多咳傷肺日久成癆惟治癆必愈之藥迄今各國尚無發明只有上海唐拾義大醫生久咳丸直接有革咳之效間接有防癆之功正本淸源舍此莫屬

患白濁者之最好消息

姚佐頓新法　洗射白濁

白濁乃花柳病初步異常危險起勢刺痛繼便須蔓延毒至骨髓必致瘋癱毒發於外則變橫痃魚口爛疳血淋等症本醫生有鑒於此專門研究此科獨具實驗心得特備各國最新白濁儀器新法洗射保無痛苦又特製各藥從根本治理十年八年曾多方醫治不愈者均能藥到病除永不復發

診所上海三馬路大舞台對面　●姚佐頓醫生謹啟

德醫博士江逢治監製

肺癆不是絕症

自病之中肺癆之禍最爲酷烈患者束手待斃目爲不治其實肺癆決非絕症其所以成爲絕症者因病根潛伏初自覺偶爾疏忽往往貽誤惟有江逢治專治肺癆藥水能除此病之根各地謝函可以爲證凡患咳嗽痰多咯血氣喘以及有他種肺病症象者急宜購服藥到病除之功

專治肺癆藥水大瓶二元小瓶一元二角五分　瘋濕胃痛藥水每瓶八角　肝胃氣痛藥片每瓶八角　補強身血每瓶一元二角　立止遺精藥水每瓶八角　健胃消食片大瓶一元小瓶四角　潤肺咳嗽藥水大瓶三角一元小瓶八角　一止瀉藥水每瓶八角　眼藥水每瓶八角

外埠寄費加一邊省關外照算　批發另有章程

總發行所上海四川路A一三四號江逢治化學製藥公司　本外埠各大藥房均有出售

南滿路因聯運關係、特備三千噸汽船數隻、裁運聯運貨物、往來於津滬靑等地、又有國際運送會社輔助一切、既便貨運、又易招攬、加以京奉路因戰事不絕、三省內地貨物、百分之九十五由海路輸送、故雖在夏季航運最稀時期、今年兩船舶不絕于途、且增加航行次數焉、今將船舶之輸送貨力、日船第一、其他各國互有消長、十二年分主要國出入船隻噸數比較如左、

(甲)大連港

國別	入港隻數	噸數	出港隻數	噸數
日本	一七〇三	二〇六三五一七	一八一五	二九七五八九〇
中華	六四三	四八一三五九	七二一	五六三三五二
英國	一六四	五一七五六一	一六〇	三九〇九一九
美國	六三	二六一五九二	六三	二三六二八八
荷蘭	二八	一二九八九五	二六	一四九八一五
德國	四七	一八九二五一	一七	六四八四三

(乙)安東港

國別	入港隻數	噸數	出港隻數	噸數
日本	四四六	二一六二七九	四四六	二一六二七九
英國	六三	七三二三〇	六三	七三二三〇
中華	一七一	七六一五〇	一七一	七六一五〇

(丙)營口港

國別	入港隻數	噸數	出港隻數	噸數
中華	二六五	二〇二三一〇	二六五	二〇二三一〇
英國	一五六	一九七〇四六	一五六	一九七〇四六
日本	一〇七	一〇五三二一	一〇七	一〇五三二四
那威	一五	一三二五〇	一五	一三二五〇
美國	二	一〇一〇〇	二	一〇一〇〇

營口日船雖弱於華船、但近二年來、亦非常進步、總之、南滿三港之航運、完全爲日人包攬、俄人雖盡力改良海參崴、但終不能與大連並駕齊驅、德國鑑於日船勢力擴大、對於滿州航運亦加注意、其對大連航行次數年有增加、英商某船業公司月前亦派員來營口調查日本航業、足見東北航海業之重要矣、大好航路、任人競爭、巨額物產、任人輸送、國人寧不爲利權計乎、應起挽回之、

南京

◉要聞簡報

◎中華國民拒毒會南京分會因本年十月三日至九日爲全國拒毒運動週、先於二十四下午在靑年會開籌備會、討論進行辦法、

◎中國濟生會江甯分會設貧民貸濟處、定額一千五百名、每名貸錢五千文、自夏曆八月二十一日起開始報名、

◎蘇省警官考試第二日(二十三)試題、(新刑律)案甲乙丙丁戊五人、乙係甲之子、患精神病、突至丙家、將其什物衝毀、與丙同居之丁見而攔阻不住、因奪往制止、遂將在旁之戊擲跌受傷、應如何分別處分、試列舉以對、(刑事訴訟條例)司法警察官吏與檢察官職權之異同、(現行法令)戒嚴地內警察之職權若何、

◎浙軍總司令部函省署、浙江省道局、購運汽車及材料、擬領用財政廳護照、免捐放行、有無向章、請查明見復、

◎省署據紹興縣勸報水災、請撥欵振濟、昨指令云、該縣被毀圩堤塘閘、應即由縣會紳、就地募欵、設法籌修、所請撥欵一節、當玆省庫奇絀、應從緩議、

杭州

◎錢塘道尹陳翙、擬具內地防務暫行綱要、已奉省署指令照准、

◎援助萬縣慘案之浙江協會、二十三日下午五時、假省教育會開會、到五十餘人、結果通電一致反抗、

◎司法部咨浙、張明遠代理湯溪縣管獄員、覆核無異、應准備案、

◎省署訓令杭縣知事陶鏞、據該縣瓶窰區陳鳳庭等呈稱、水旱災重、仰即詳細履勘具復、

◎陰歷十八日、江干觀潮者、薦人塞巷、而下午三時許、雷電交作、大雨如注、觀潮者大爲掃興、

◎省署據溫嶺張振鐸等呈稱、王松庭勾結房官地官路、擅造房屋、請令秉公執行、

◎前吳興縣知事俞南著、交欵未清、現任知事李樹慈呈省署、請令即日補交清楚、

地方消息

蘇州

◎地審廳推事改委　吳縣地方審判廳刑庭推事王鶴琴、日前因病出缺、經該廳鄭廳長呈請高審廳委員繼任、玆悉朱獻文廳長據呈後、即委陳志鈞任充、陳奉委後、已于二十三日蒞廳視事、

◎工巡捐局開評議會　蘇州工巡捐局於二十三日下午四時開評議會、計到議員季小松、汪衡台、顧儒珍、李揚安、宋友裴、吳仙帆、陳君玉、沈東璋、王明泉、彭漢三等十八人、公推汪炳台主席、討論各機關自用車收捐問題、有主張照章收納者、有不收者、意見兩歧、致無結果、次議職員薪金問題、亦無結果、遂訂定於二十七日上午九時起開全日大會、繼續討論、

松江

◎獲獎納妾髮妻投河　松江西門外東新橋殷爾根、今春獲獎券銀五千元、擬以半數購鄰婦爲妾、事爲髮妻某氏所知、昨往尋獲、初則口角、繼而毆打、其妻年逾五十、痛憤交加、投河自盡、屍身氽入百歲坊楊家橋河中、喚人撈起、業由屍屬報縣請驗矣、

◎佛教聯合會成立　松江馮靜岩等發起組織之松奉金靑四縣佛教聯合會、於二十四日在松江之超果寺開成立會、到會者五六十人、張縣長亦蒞會、合攝一影而散、

◎紅會定期改選職員　中國紅十字會松江分會、定於十月三日假座縣議事會開會、投票改選職員、業由鄭子松會長通知各職員屆時與會、

常州

◎惠化鄉定期改選鄉佐　惠化鄉議會、於前月二十九日在桐莊公所改選鄉董佐、當時鄉佐因競爭劇烈、未能成選、玆司該議會定於本月二十七日繼續選舉鄉佐、

◎奔牛防疫醫院結束　奔牛鎮紳商、於夏歷六月間開辦臨時防疫醫院於商會、玆因時疫漸行消滅、於二十三日布告停診、下午四時邀集該鄉董佐暨警察所長商會坐辦等合攝一影、以留紀念、所有醫治時疫成績報告書、擬不日付刊公布、

鎮江

◎馮夢華來鎮　馮夢華於二十三日下午蒞鎮、假廣萬全樓旅館、陳陶遺將派羅毅卿偕常紳魏梅蓀來鎮歡迎、馬警廳長傅縣知事等昨特邀遊金山、稅務所王所長今並邀遊焦山、聞馮明日即行赴滬、

◎廳令限制捕蝗經費　丹徒縣知事公署、昨奉財政廳通令、略謂捕蝗經費、旣無專款、自應嚴加限制、以資應付、仰即知照毋違、

◎平價局改組平易局　鎮江城內外平價局、由縣儲淸善款繼續開辦、昨已實行、惟名稱則改爲平易局、以符平買平賣之旨、仍由楊懿甫主任其事、此次籌得之款、約有二千餘元、僅敷兩月之用、

◎第五旅營底到鎮　駐鎮第五旅司令部留南通之營底、昨由某副官運送來鎮、隨赴旅部交納、

揚州

◎贛省電調電生　揚州電報局長程受之、因據江西電政曹監督來電、以該省軍事電訊頻繁、各局原有電生、不敷支配、請撥調電生三人、前往服務等情、即經指派鍾某等三人前往矣、

◎飭屬嚴密防範　淮揚于道尹、因奉省長電飭、據上海警廳轉據探報、亂黨擬往江北皖北等處招集土匪發難等情、仰即飭屬注意防範、嚴密偵查等因、特於廿二日分令江都各縣遵照辦理、

◎測勘揚烏馬路　士紳胡顯伯等、開拓揚烏霍馬路、行駛汽車、現擬從事測勘道路、其計劃一由揚城外東南至霍家橋仙女廟、一由霍家橋北至邵伯鎭、一由西北至陳家集連大儀集通天長、一由陳家集西達沙家集通六合滁州烏衣、刻已函請縣署轉飭所經各警區、一體保護、以利進行、

◎硝磺局長易人　揚州硝磺局長一席、刻經總局長改委張鶴山接任、張係閩海散軍人、接奉委狀後、已赴上謝委任事矣、

◎令查霍郵班小輪　鄉民王慶曾等、前在縣署控田樹森等行駛霍郵班小輪、妨害圩岸一案、由縣轉呈鎮江關監督察核、刻奉指令、該小輪是何名稱、輪局是何牌號、局址設於何處、來呈均未聲敘、應由該知事往查明白、如係無照私開、即將輪隻扣留、報候核辦云云、

高郵

◎烟土案庭訊判決　日前南門第二分駐所查獲煙土六件、解送警所移縣訊辦、已誌前報、十九日下午四時、鄭代承審員開庭、首傳呂巡長到庭、供稱現因興化刧案發生、奉令稽查旅客、本月十四日晚間先到福運碼班輪船稽查旅客、後又到信船碼頭、適信船抵埠、旅客紛紛上岸、見有本分駐所未請假之巡士孫懋臣暨巡官之聽差緒小連子手持提箱、形色慌張、巡長遂上前查問、孫緒二人即大聲云係煙土、巡長因土係違禁之物、當將二人連同提箱帶至第二分駐所、適晏巡官公出、巡長將孫緒二人及煙土解送警所、行至南平橋地方、巡長速乘車將土先送警所、孫緒二人亦乘車趕到、上前攔阻、併大聲疾呼呂巡長捉土、忽有晏小癩子帮同干涉、彼時適經所警察換班、經過該處、巡長遂將孫緒二人交與巡士帶所、巡長亦同至警所、由警所長官當衆啟箱檢查、內有煙土六件等語、供畢、庭上繼傳孫懋臣到庭、供稱巡士在五里墩查獲煙土三大包、每包三小件、計九件、晏巡官備文命巡士同呂巡長緒小連子等三人解所、行至南平橋地方、呂巡長即與巡士等商議前觀巷明分煙土、巡士未敢云云、訊至此、鄭承審論命旁聽人不准出去、以防露風、又命法警將緒小連子遠離法庭、以免串供、訊畢、又傳緒小連子到庭、供稱奪獲煙土九件、併補獲土販一人、巡官備文命小的同呂巡長孫巡士等將土販暨煙土解送警所、行至南平橋進前觀巷、呂巡長私將土販放走等語、庭諭官佈此案有疑點二、(一)分駐所公文、當然由巡官交與巡長呈送警所、何能交與巡士帶在身邊、(二)巡士獲到煙土、應由巡官備文派值日巡士送至警所、何能仍由原獲土之巡士解送、其中顯有別情、遂諭將孫緒二人收押、候補傳晏小癩子到庭質訊、論畢、鄭承審正欲退庭、呂巡長請示是否退職候審、庭諭呂巡長仍到第二分駐所供職、聽候傳訊、二十日細莊知事開庭復訊、判決巡士孫懋臣・緒小連子等二人各處徒刑六個月、併各罰金二百元、併問晏巡官已呈警察所辭職云、

◎接龍庵刧案開釋嫌疑犯　邑境薛北莊接龍庵、前被盜刧、併烤斃住持僧秉功等情、迭詳前報、嗣經縣署捕獲嫌疑犯張啟臣・薛逐清・林樹芬・余永祥等到案、後又捕獲正犯劉老・苗三・網子等解縣、庭訊供認搶刧接龍庵烤斃秉功僧不諱、日前縣中傳集秉功之徒子章豐嫌疑犯張・薛・林・余等四人到案、判決張啟臣・薛逐清・林樹芬・余永祥等四人無罪開釋、並將案情備文呈報、一俟回文到郵、即將劉苗二盜處以死刑、

如皋

◎縣農會改選　如皋縣農會、於十九日改選職員、計到會員九十餘人、縣署特派一等警佐陳慶、莅場監視、開票結果、冒保當選爲正會長、方家珍爲副會長、汪慶沅・沈礎・兪銘德・郭衡・周寶祥・[illegible]帥昂・褚秉鐸・婁堃・當選爲評議員、沙煥先・楊道南・姜蓮程・朱鴻基・當選爲調查員、並派薛鳳鑾爲書記、李維黃爲庶務、

六合

◎中區淸鄉之進行　中區(卽城區)區長湯又新、於二十三日午後三句鐘、在事務所、函請各段段長及助理等開會、計到陳推之、朱治平等十餘人、先由區長將各段之戶口冊、分發與各段段長、繼請各段段長自翌日起、分段復查戶口有無變遷、又附發調查在鄉(靑紅帮)名冊一本、內載在鄉者之各種事項(如姓名・年歲・住址・及何人之徒、)以資考核云、

甯波

◎閩艦到甬之查詢　寗台司令部昨據探報、有軍艦駛入鎮海、停泊梅墟江面、即經電詢炮台司令部、並飭警廳轉令所屬防範密查、嗣據炮台司令部電覆、謂係福建駛來之兵艦、艦名楚泰、艦長俞俊傑、係鄞東鹽梅鄉梅墟人、此次係開往上海、入塢修理、駛經甯波洋面、暫舶回鄉、艦中有兵百數十人、多係甬籍、並請保護、勿生誤會云云、復據二區署及一分署派員查覆、均如上情、且云日內即可駛離、玆聞該艦已於今(二十三)日駛離鎮海出口赴滬、

◎綁匪勒贖被獲　鄞東大嵩鄉紳桑曾三、去夏被匪綁去、在途扯票、棄諸海塢、其子桑榮昌、於本年八月二十日、復被綁去、並刧取財物傷及榮昌之妻、經通令緝救在案、茲聞榮昌被綁後、杳無音信、日前忽來一匪、至桑家接洽取贖、要索贖價三萬元、桑家不允、留宿一宵、索路費四元而去、二十日後該匪又來、稱彼黨首領爲徐大老二頭目爲趙大人、彼則居第三、又提起贖欵事、桑家允二千元、該匪又宿一宵、取路費四元而去、前日該匪又來、時適保安隊開甬、警備隊已到咸祥塡防、風聞此事、當派警將該匪拿獲嚴訊、供稱、桑榮昌已被匪等在路格殺、並供出匪徒行踪、當派警四出訪緝、聞該匪等匿居該處附近某山、聞悉送信人被捕、意圖奪回、派匪夥五六人前往行事、行經某處盤查、疑爲私梟、上前盤查、匪即開槍、致傷警察二人、及警備隊趕至、已被逃去、

◎三角地動工修路　三角地道路協會發起以來、爲時已久、現已集有成數、即擬興修該處街道、已招工承包、擇夏曆本月二十日開工、該路東自捧花橋迄放絲行、西自三角地至背照橋、全路計長百餘丈、需欵二千餘元、

◎函催組織橋工局　寗波老浮橋、前次被水衝斷、各界又進行改建、昨日江橋籌備處、致函縣知事張蘭、請速組織橋工局、以便進行一切、因籌備處係臨時性質、並非正式橋工局云、

◎金清海禁分局成立　寗溫台海岸各要埠、自設立海禁局後、各處分局、已紛紛設立、近又在金清設立分局、經呈道轉省、核委孫昭爲分局長、玆孫已於九月四日奉到委令、即稟道前往設立分局、昨已由海禁局趙次勝局長呈報成立、

◎布告徵收洋酒稅　寗波第四區煙酒事務所分局長劉同律奉令試辦徵收洋酒銷場稅、遵章於九月十五日實行、業已布告週知、

奉化

◎綁票案接洽贖價　奉化西忠義區桐礁村源茂行之子、于上月底被匪架去、本月初六日其姑母銀香、約同住居該地之象山人某婦、前往寗海縣屬樟樹地方轉托該地孫某、訪探匪巢及肉票下落、後在距樟樹四十里之望海港某庵內、發見匪徒王仁甫之通告、略稱備欵一萬五千元、速寄至龍宮山、不然生命難保、房屋化灰等語、銀香等見此通告、卽前往接洽、匪首徐某、強迫承認一萬五千之贖欵、否則卽將同往之人槍斃、銀香無法、勉暫允許、然爲數過鉅、亦實難籌付、現正在設法、

紹興

◎誤收僞莊票之交涉　紹興越州公報館會計處於中秋前開出陰歷八月十六期之過賬票洋一百五十元、解還億錦乾紙店賬欵、該店又轉付於孟有豐紙棧、始該棧到期交由宜昌源錢莊赴裕源昌錢莊過賬、則先時已有一同樣之過賬票、將欵過去、當將是票轉輾退回越州報館、經該館會計員至裕源昌查訊、始見是項僞票、係照原票依樣塡寫、一切印章雖相彷彿、而顏色顯有不同、係由怡昇錢莊經過、再向怡昇查訊、則係同吉提莊付來、訊之同吉、據謂有一顧客、請略幾移挪二十餘元、付以是票、餘則找去現欵云云、該館現正設法偵查僞造之人、但以印章顯有不符、裕源昌遂予退去、故堅持應由該莊負責、

慈谿

◎北鄉村民放水衝突已和解　慈北獅子橋葉姓、與掌起橋陳姓、因掘堤放水、各聚衆備械準備決鬬、經新知事左我泉得悉、當派縣警所長王少挺、偵探隊長陳雲程、率同警隊、下鄉彈壓、二人到鄉後、一面派警監視兩姓、免令接觸、一面赴兩姓祠內、邀集族紳、再三勸導、往來調停、經一日夜始獲解決、由葉姓將已掘之塘、即日修復原狀、田內積水另闢一洞以放洩、雙方置酒言和、此案乃克消弭、

嘉興

◎教會組織拒毒會　禾邑鴉片流毒甚盛、現由本城教會機關、援照各埠拒毒會組織條例、發起籌組嘉興拒毒會、注意毒物之流入、訂定二十七日午後、召集教會同人、在交際社二層樓開籌備會、俟議有把握、再請各公團加入、共謀抵制、

◎新篁將組士絲廠　鉅商鄭某等、籌集資本、在本縣新篁北市、購地二十餘畝、建造大規模廠屋、其預定計劃、今冬先辦一礱米廠及一電燈廠、明春擴辦士絲廠、不日將從事建築、限三月竣事、

平湖

◎控訴贅壻案將重審　長安鎮老婦朱蘇氏、在平湖縣公署控訴贅壻丁連元、擅自歸宗、遺棄婢親一案、被[illegible]公署駁斥、後復另生枝節、發現賄賂情事、行賄人丁連元、被縣署傳案收押、昨日(廿三)午後三時、張知事在西花廳親自提訊、據供有縣署會計科副賬房張範侯、謂南口香、曾在縣署賬房間會過二次、案結後在源茂錢酒、張範侯託詞承審員處送禮、索價百元、送過三十元禮物云云、即傳張範侯對質、承認收受禮物、不認得賄、張知事據供、以張範侯係自己姪兒、豈敢招搖撞騙、壞及縣署名譽、欲一併收押查辦、後經一二兩科長面保、始允查明再核、惟是案審判離奇、難免冤屈、將傳集人證、親自覆審、重行判決、

尋人

走失小女阿鳳八月十七日早晨五點半鐘走失身穿元色布短衫褲子罩紅緞鞋子一雙黃襪年十四歲中等身材面圓大眼闊口耳上又缺無圈山北莊黃人氏有人知風報信謝洋十元送到念元送來住虹口梧州路大有里第五家二百〇八號　戎阿寅告白

上海公共租界會審公廨公告

據克吉斯律師代表泰昌洋貨木器有限公司控告林國農欠欵一案今因被告無從傳達請求登報公示等情前來爲此仰被告於十四天內投案辯訴否則准原告律師請求缺席判決切切毋誤特此佈告　中華民國十五年九月十七日

腸胃及肝經各疾在秋令以紅色淸導丸爲最適用

暑季數月因暑氣薰蒸腸胃及肝經感受暑熱以致疲乏不堪往往大便秘結頭暈目眩疾病頭痛膽汁不調者甚爲衆多欲淸弭以上諸恙以淸導丸爲最適宜因此丸藥性和平功能平肝潤腸導滯使大便逐日通暢有序身體自然爽適即如安徽貴池殷家滙復和木行經理秉東翁宋理庭君來函云鄙人素來體質不健肝旺陰虧時有大便閉塞頭暈目眩加以痔症長發痛苦萬狀屢服中西藥餌均未奏效及試服貴局淸導丸二瓶果然大便通暢痔症竟失誠不啻濟世之梯航也想該丸實具有莫大能力非彼專尚虛誕之藥所可同日語哉特此誌謝淸導丸凡經售西藥者均有出售或寄郵票大洋六角至上海江西路六十號韋廉士醫生藥局原班郵奉一瓶郵力在內每六瓶大洋三元

韋廉士紅色淸導丸

PINKETTES

商業新聞

◉金價六十兩出關
▲較前日漲四兩三錢

昨日金價驟爾飛漲，已逾至三百六十兩有餘，市面至此情形，實爲出人意外，至上漲原因，類以滙兌奇緊之故，市場人心之激昂，得未曾有，晨刻大條縮一二五，金價開盤爲三百五十八兩六錢，毛盤即高至九兩左右，先令揭曉後，價漲出九兩以外，爲九兩七八錢，至九點四十餘分，始漲出六十兩〇一二錢後略停頓，回跌至五十九兩八九錢，惟旋又上漲，至六十兩外，情形穩定，交易至十一時，匯兌情形甚緊，價又躍漲至一兩，漲勢極盛，旋又高出二兩餘，其時已將收盤，惟日滙趨勢極緊，至十二時二十五分，各滙略貴，金市以最高價三百六十二兩七錢收盤，午後略較平定，然人心仍未稍弱，開盤六十二兩四錢，毛盤有大帮售出，價步落至一兩六七錢，至先令開出，價仍回上在二兩外，略有交易後，三時餘，忽又高至一兩二四錢，爲全日最高價，後又步落至二兩，旋在二兩左右時有上落，收盤仍回上至二兩以外，收盤爲三百六十二兩七錢，較前日漲價四兩三錢，登賬各月份均三百六十二兩，補水上午三百六十一兩，下午三百六十三兩，赤開盤三百六十十五兩，收盤漲一兩，

◉銀洋市面堅定

昨洋價穩定，市場少有交易，早市收盤七錢一分九釐八毫七五，午後爲七錢二分，與前日市價相同，銀行售出二十萬元，江西帮仍有買胃，銀拆早市開盤一錢五分，收盤一錢四分，午市爲一錢六分，銀行收款五十萬兩，華商介滙票一百五十餘萬，劃頭爲一錢左右，小洋江角仍爲六錢一分五釐，廣角早市略漲，價五錢八分四釐二毫五，午市忽跌，有某莊售出六十萬角，收盤小至五錢八分一釐七毫五，銅元仍爲二百八十三千，衣牌二千七百六十文，角坯一百廿四文，

◉外滙東漲西跌
▲東滙長至七錢五分

昨日倫敦銀價，近遠期各縮一二五辨士，掛牌近期二十七辨士六八七五，遠期二十七辨士八一二五，紐約銀價縮三七五，掛六十元，倫敦先令縮〇六二五，掛二先令九辨士〇六二五，滙豐英美大一二五，掛四元八角五分半，日英大一二五，爲二先令〇一二五辨士，日美未動，掛四十八元七角五，本埠市面，華商仍踴躍扒進，掛牌初開，計先令二先令八辨士一二五，花旗六十五元二角五，東洋七錢四分半，較前日長一分，至十二時二十五分，繼續改貴，計先令縮至二先令八辨士，計縮一二五，花旗跌半元，東洋續長至七錢五分，其餘羅比縮一元半，香港滙縮二五，和滙縮半盾，新滙小二角五，內盤情形，先令初揭二先令八辨士一二五，後漸縮至八辨士〇六二五，至午後續跌至八辨士以內，全日成交三十餘萬鎊，東洋三井台灣等吃進達一千餘萬，市勢堅挺異常，揭價自七錢三分八七五至七錢四分三七五，買價自七錢三分七五至七錢四分二五，全日共漲一分有餘，據銀行界觀察，今年下半年先令，必至二先令四辨士，東洋可望長到七錢八分云，

◉外幣現市挺秀

昨日外幣市面，現票成交價計英金票十元〇〇五分，金鎊十元〇五分，花旗票二元〇八分五，美金洋十元〇三角五分，老頭票十元〇二分，呂宋票一元〇〇五分，香港票一元〇一分五，新票一元一角七分，印度票七角四分五，坎票二元〇七分，

◉華商證券交易所昨日市況
▲各債一致堅漲

昨(二十四)日各債期貨市況，九六頗爲暢銷，而七長整六買賣又形閒散，惟各債市價，因人氣轉佳，市上需求較衆，故均一致堅漲，七長近期約好起三四角之間，而遠期續漲二角，整六遠期無市，九月期價無上落，其十月期則亦縮好三角，九六初開較前無甚出入，惟趨勢頗堅挺，繼因買戶進胃尚勁，價亦逐漸俏利，結果各月期均漲起半元左右，現貨更形寥落，全日概無交易，總計期貨成交數，爲三百二十一萬五千元，內九六占額達三百零七萬五千元，(中九月期一百二十九萬五千元，十月期四十一萬元，十一月期一百三十七萬元，)整六七萬五千元，七長六萬五千元，茲分述於後，

▲七長　七長現貨無市，七月期於後市做開一次，爲八十一元三角，比週三之價大四角，十月期八十二元，比前市續大四角，較前日好二角，十一月期八十二元六角，比前市好二角，比前日續漲六角，

▲整六　整六現貨，仍未開出，九月期祇上午做開，價無上落，與前日相同，十月期前後市均爲九十二元三角，比前日好起二角，十一月期各盤皆無交易，故無市，

▲九六　九六現貨，續未做開，九月期爲六十元〇七角，比前市大一角半，較前日續大四角五分，十月期六十一元七角半，比前市又好三角五分，比前日漲半元，十一月期爲六十二元六角，比前市大三角，較前日續漲六角，

◉洋莊絲市逐步上漲
▲乾經帶漲十餘兩……灰經貨缺銳漲二十兩

昨日(星期五)本埠洋莊絲市，逐步上漲，查黃白廠經，自經歐美各莊一再暢辦後，存底益薄，灰經祇有一二絲客稍有存貨，白乾經到貨雖不弱，奈成本重，華商堅持，價漲方售，是以昨市安旗達昌進藍馬興共和旗各十包，價均漲十兩，泰和進黑獅十包，價漲十七兩半，安利進上身灰經二十包，激漲廿兩，三井等進上中身滬廠經一百五十包，價亦堅漲，黃絲祇美大進保棉五包，價亦堅定，

◉紗市隨美棉大跌

▲現紗　昨日(星期五)現紗市況，幾如江河日下，客帮人心爲外棉之跌而阻其買進之勇氣，故現交祇一千四百餘包，其餘認牌期貨雖有五百五十包，難認爲正式市面，以是市勢極虛，趨向仍覺慘淡，昨日內地帮進十支百五十八包，四川帮進十支金雞二十支砲台雙象三百二十五包，汕頭帮進十支童子軍金雞豐年帆船十六支藍鳳二十支立馬等牌一百五十包，野雞天津江西寧波威海奉天蕪湖煙台廈門等帮進十支金雞富貴白荷蜂大寶十二支得利十四支藍鳳龍十六支藍鳳日光豐年文明大發仙桃二十支立馬水月砲台等牌三百餘包，賣價小一兩外，茲列市價如下，

支數	牌名	價格
十支	文明	一三一·二五
又	大發	一三五·〇〇
又	仙桃	一三七·五〇
二十支	至砲台	一三六·七五
又	雙象	一四一·五〇
又	藍鳳	一四一·〇〇
又	木月	一四二·〇〇
又	立馬	一四七·〇〇
又	[illegible]	一四八·〇〇
三二支	金城	[illegible]
又	菊花	二五〇·五〇
四二支	鵝鹿	二七〇·〇〇

▲期紗　紗布交易所十六支人鐘標準受外棉大跌之激刺，跌風極烈，照環境看來，市面傾向，未許安定，此種跌風，已數月未有，市價之低降，爲民十後所僅見者，查晨初開盤，以美英印棉莫不下跌，遂蒙重大之搬動，賣氣之湧，盛極一時，旋以散戶獲利買回及賣戶落空，市況趨定，上午收盤跌一兩一二錢，午後開盤尚穩，旋以新賣戶仍頗擁擠，而棉市消息愈不利，市勢益萎頓，結果較諸上日跌一兩四錢至二兩一錢，共成交三萬七千四百包，茲將收盤市價錄後，

月期	價格	月期	價格
九月期	一三四·七〇小一·六〇	十二月期	一三八·一〇小一·六〇
十月期	一三五·八〇小一·五〇	一月期	一三八·七〇小二·一〇
十一月期	一三七·五〇小一·四〇	二月期	一三九·三〇小二·一〇

◉棉市跌風猛烈

昨(二十四日)紐約棉市受政府報告利於空頭之壓迫，致大衆賣出，紗廠態度失望而大跌，計各月期小去一百五十八至一百二十五個磅音，現貨小去一百四十個磅音，利物浦棉市十月期小·〇六辨士，一月期小·四六辨士，現貨小·〇六辨士，孟買棉市初隨美棉而跌，但後以本地多頭買進而漲，計平加爾及勃洛去各小一羅比，與婀辣小二羅比，本埠棉市以美政府估計報告棉產達一千五百八十一萬包，較上次估計增六十四萬四千包，致紐約市價暴跌一百數十磅音，人心受此影響，遂失其維系之力，多頭紛紛了結，紗市亦形不佳，市況遂隨而下陷矣，紗布交易所前市各月期價小去三錢至五錢五分，後市續小二錢至一錢五分，共成交六萬〇六百担，現貨交易仍屬平平，到貨計通州花七十八包，姚花六百四十包，南市出數六萬斤，北市二萬斤，收價同前，茲將現開各花價列後，

花名	進戶	包數	價	交法
陝西花	永安紗廠進	二〇〇包	價三一·二五	送廠
太倉花	東方紗廠進	五〇〇包	價三二·五〇	又
火機花	又進	五〇〇包	價三一·五〇	又
餘姚花	廣東精進	三〇〇包	價三〇·二〇	棧交
通州花	蕭譯記進	三八〇包	價三二·二〇	又
又	陸公茂進	四〇〇包	價三一·六〇	又

商情一覽

橡皮

倫敦一先令九辨士二五；新加浦七角四分

◉股票市
北京路七號(安平行報告)

名稱	價
德律風	一六·七〇
電車	一七·〇〇
東方紗	一·五〇
老公茂	三·七〇
太古糖	一·〇〇
又	一·〇〇
橡皮	四·〇〇
又	四·〇〇
又	四·五〇
又	一〇·〇〇
自來水公司(八厘公債)(十二月)	一·九〇
同濟	二·〇〇
司洋	一·〇〇
上海馬車(十二月)(普通)	[illegible]
公共汽車	[illegible]
自來水	[illegible]
英古(記名)	[illegible]
西米	一·五五

金融

◉國外滙票
九月二十四日(星期五)市

名稱	價
上海滙倫敦	二先令八辨士二五
銀行電匯	二先令八辨士三一二五
銀行四月期	二先令八辨士半
銀行買匯	二先令八辨士七
四月期	二先令九辨士一二五
六個月	二先令十辨士一八七五
上海滙法國	二千二百佛郎
上海滙紐約	二千二百佛郎計算
美金上海規銀	八十六元八五
香港	七十九兩五錢
印度	一百四十五羅比
爪哇	一百六十七盾
新嘉坡	八十六兩
東京	七十四兩
倫敦午前電匯	[illegible]

◉各國票價
外幣開市價

名稱	買賣	價
廣東毛錢莊一千元新票	買	五錢七五
廣卜老票五百元	買	四兩一錢
馬克每萬	賣	二兩五錢
馬克每千元	賣	三兩
法郎每萬	賣	一元二角
新加坡票每元	買	一元〇八分
香港紗票每元	買	一元〇七分
東京老頭票每元	買	一元〇二分
花旗票每元	買	二元〇八分
英金票每磅	買	十元〇〇分
荷蘭票每元	買	八角四分
英金四開每個	買	十元〇二分
美金四開每個	買	二元〇五分
坎拿大票每元	買	二元〇六分
印度票每羅比	買	七角四分
菲律賓票每元	買	一元〇二分

◉查倉單
九月念四號銀行實存

銀行	存數
中國銀行存	銀一千二百萬
麥加利銀行存	[illegible]
滙豐銀行存	[illegible]
正金銀行存	[illegible]
道勝銀行存	[illegible]
東方銀行存	[illegible]
花旗銀行存	[illegible]
荷蘭銀行存	[illegible]
華比銀行存	[illegible]
台灣銀行存	[illegible]
交通銀行存	[illegible]
有利銀行存	[illegible]
住友銀行存	[illegible]
通商銀行存	[illegible]

◉銀洋錢市

昨日市情　早市見高一錢二毫，午市落低五釐，上海銀拆漲一分，廣東小洋漲二分，衣牌漲一文，銅元小二千，其餘均見平定，兹將各行情列左，

名目	早市	午市
銀行洋	七錢一錢八	七錢二錢
江南小洋	六錢一分五	六錢一分五
廣東小洋	五錢八分四	五錢八分一
銀拆	一錢五分	一錢六分
銅元	二百八十三千	二百八十三千
衣牌	二千七百六十文	二千七百六十文
角子	一百二十四文	一百二十四文
小洋貼水	五十二文	五十二文

◉金市

▲東京比較日電一錢一分十三　▲倫敦先令二先令八辨士一二五　▲英美匯價四元八角五分半

名目	價
十月期標金開盤	三百五十八兩六錢
又　高至	三百五十九兩八錢
又　小至	三百五十九兩
又　高至	三百六十兩
又　小至	三百五十九兩
又　高至	三百六十二兩四錢
又　收盤	三百六十二兩七錢
午後開盤	三百六十二兩四錢
又　收盤	三百六十二兩七錢
前補水	三百六十一兩
後補水	三百六十三兩

◉滬南米市
昨日滬南各米市價列左

米名	價
常高白粳	十八元九角
頂高白粳	十八元三角
常高晚元	十八元
蘇同白粳	十七元五角
三泖白粳	十七元二角
吳江白粳	十八元三角
北尺白粳	十七元九角
角斗羅粳	十八元
練塘羅粳	十七元
南港陳元	十七元
糯白粳	十八元八角
浦東羅粳	十八元四角

◉滬北米市
昨日開市平定，北米到十餘船，交易略有起色

◉油豆餅
▲貨名　白豆　白豆　白豆　西豆　杜豆　羊豆

◉雜糧
各貨市價

交易所市況

◉上海華商紗布交易所
九月二十四日　星期五

◉上海證券物品交易所
九月二十四日　星期五

◉上海麵粉交易所
陰曆八月十八日　星期五

海外棉電

◉大阪三品紗市
九月二十四日電報通信社電

◉紐約棉花市

◉利物浦棉市

月期	價
十月期	八·四〇辨士
一月期	八·九三辨士
現貨	九·〇三辨士

◉孟買棉花市

月期	價
十二月期　孟加婆	二五四羅比
一月期　奧姆拉	二九八羅比
四五月　白羅溪	三一四羅比

◉蘇州金市
每兩赤金　五十六元三角　五十四元五角

◉蘇州錢市

◉無錫金市
每兩　五十二元五角　四十九元五角

◉無錫錢市

◉無錫米市(快信)

◉茶市
九月二十四號　洋莊茶葉　係兩市價

昨日(星期五)本埠洋莊新茶開盤第九十六次市況，保昌同孚協和●十家洋行向●新和興永興天祥恰和仁昌協和●各種綠茶牌名箱數担價如左

◉絲市
九月二十四日　洋莊茶葉

船期

▲進口輪船報告
九月廿四號(十八日)禮拜五進口

▲出口輪船報告

▲寧波班

▲長江班

外洋輪船報告

▲香港廣州班　▲汕頭班　▲營口班　▲西雅圖班　▲英國郵船班　▲香港小呂宋班　▲法國郵船　▲德國郵船班　▲孟買班　▲世界班　▲意國郵船班　▲爪哇班　▲溫哥華武郵船班　▲日本班　▲青島大連

▲崇海班　▲通州揚州班　▲定海石浦台州班　▲穿山定海班　▲厦門香港班　▲香港班　▲威海煙津班　▲牛莊班　▲龍口牛莊大連班　▲青島威海煙台大連班　▲青島班　▲烟台天津　▲汕頭香港　▲福州班　▲廣東班　▲香港福州　▲汕頭班

本埠新聞

⊙滬日間飛行交涉妥協

神戶日本航空公司因開始上海大阪間之連絡飛行、特派董事坂東舜一於日前來滬、與我國方面交涉、至二十三日、均已就緒、決即實行、目的在空中航法及洋上遠距離飛行之學術的研究、定於十月四日三機雁行、由大阪出發、飛行來滬、該公司爲日本民間航空司業之冠、最近開始大阪大連間之郵務飛行、已得良好成績、對於上海大阪間之飛行計劃、定自三年以前、本年五月始漸實現、曾與北京政府交涉就緒、並得孫傳芳之正式許可、降落地大體如公司方面之希望、定於楊樹浦發電所前、與滬務長官接洽、亦圓滿解決、現在大阪準備飛行、待十月四日出發、六日左右當可抵滬、坂東氏昨(二十四)日乘日郵船上海丸回國、據其語人云、大體已按預定計劃、交涉就緒、惟禁載郵件及貨物、在未得中國政府之許可前、不能搭載、阿部鑑井藤本三飛行士已於十七日回國、準備出發、

⊙各交易所電請撤回監理官

上海證劵物品交易所理事長虞和德等爲請撤回監理官事、發出三電、茲錄如下、㊀北京平政院鈞鑒、農商部新定交易所監理官條例一案、商人等認爲以命令變更法律、保護違法處分、損害人民權利、與行政訴訟法第一條第一項相合、自應依法請求救濟、除陳明不服理由另狀郵寄外、先行電訴、並請查照同法第十四條、迅賜咨部停止執行、以資保障、上海證劵物品交易所理事長虞和德、紗布交易所理事長穆湘瑤、華商證劵交易所理事長孫鐵卿、食糧交易所理事長顧履桂、麵粉交易所理事長王震、金業交易所理事長徐鳳輝叩漾、㊁南京總司令省長實業廳長龍華商埠督辦公署鈞鑒、農商部新定交易監理官條律、違背法律、侵擾商場、各所買賣帳目、歷屆呈部、應納稅項、亦無蒂欠、農商部不患無稽核之方、況視察員常川駐滬、就近考查、猶爲便捷、今必派駐委員、形同防盜、尤可異者、實業廳近在省垣、仰承本省長官之意、保護商民、衆目共見、今乃廢棄實業廳之職務、易以非法之監理官、行政統系、破壞無餘、上海爲五省管轄範圍、各省長官勸求內治、伏祈體念商艱、力加保障、迅賜電部撤銷、以遵法律而免苛擾、臨電神馳、伏惟垂鑒、㊂北京國務院農商部鈞鑒、本年九月九日教令公布交易所監理官條例、法律事實、均有窒礙、伏查民國三年法律第二十四號、證劵交易所條例係國會通過、該法二十九條規定、僅有視察員之職務、自不能以命令變更法律、又十年教令第二十四號、物品交易所條例第三十六條、與證劵法爲同一之規定、法律淵源、亦未便貿然改易、況明定必要及臨時字樣、立法之意、深恐苛細病商、不許常年設置、今易爲監理官、違法實甚、商人開設行號、安分守法、官廳不應加以嚴厲之干涉、警察檢查印花、各省暫不奉命、今已改爲每年檢查二次、交易所貿易尤繁、每所派駐委員一人、逐日稽查、於市場秩序妨礙滋多、此尤事實上爲不能行、敢乞鈞院部俯念商艱、收回成命、並先行電飭謝視察員從緩就職、以免別生枝節、除依法起訴平政院外、謹合詞籲請、伏乞鈞裁、再金業交易所理事長施兆祥因病出缺、是以由繼任理事長徐鳳輝列名、並聞、

⊙滬解協定葡領業已簽字

公廨協定條文、葡萄牙總領事柏茂多、昨日業已簽字、此項條文本可即日發表、惟領袖美總領事克寧翰氏擬發表條文時、中西報紙務使同時一致、以昭鄭重、故擬先與丁總辦許交涉員作一度之會商、決定發表辦法、再行公布、原定昨日會晤、嗣因上午許君因公出外、遂改約下午晤談、而美克領事下午適又有事、故改定今日上午十一時半、丁許兩君與克領事在交涉公署預談一切、決定後、當可發表、又此項協定、原爲大綱、大綱既完全簽定、則細目自應開始研究、聞我方起草細目委員陳霆銳謝永森兩律師、昨日下午三時半、特往交涉公署接談、許交涉員適以事公出、由交際科長王溆霞任守恭兩君代爲接洽云、

⊙萬縣事件宣傳代表抵滬

萬縣慘案宣傳代表、前曾致電江蘇省黨部謂將不日來滬、已見各報、茲該代表劉宗沛君已到滬、當即直趨國民黨江蘇省黨部、携有慘案眞相照片多件、及調查詳記、聞現正由江蘇省黨部介紹與上海特別市黨部及上海各重要團體接洽、定期召集市民大會、

昨日之發宣言通電者、又有各同學同志會、國家主義團體聯合會、國家主義青年團、上海少年社、及學聯會請北京外部隨時公布交談結果之一電、措詞均甚激昂、

⊙商界組織救亡會

東南社云、全國各省旅滬商幫重要份子、因鑒內戰不已、商業停滯、且如萬縣案外海日亟因特發起全國公民救亡大會、其宗旨無偏無黨、對內籲請各省停止內爭、休養生息、對外喚起民衆羣起抗爭、聞加入頗衆、不日將有宣言章程發表、

⊙軍事瑣聞

▲吳淞南石塘砲台增兵　吳淞南石塘砲台爲長江下游第一要塞、形勢險要、在軍事上爲必爭之地、原有台兵共計百餘名、駐守該台、歷有年所、邇來局勢嚴重、吳淞砲台要塞司令屈得意(春莚)爲愼重砲台防務起見、在台上各砲位及四週重要地點特派台兵分組日夜輪値駐守瞭望、因原有臺兵不敷分配、故於前日由台外抽調砲兵兩連進台、屈司令及台官施澤並亦親自晝夜巡視、以重防務、

▲兩處招兵俱運送南京　浙屬緝私第二營長施占魁、奉令來滬在南市一帶招兵、現查得斜橋招兵處委員劉金標成績最佳、故由新兵隊隊長提升爲新兵營營副、以示鼓勵、一俟招兵事宜結束後、劉營副即當赴甯任事、又南市昨日招到新兵七十名、已運赴甯、

江蘇水警招兵處在閘北一帶招募新兵、迭經改編者、已有三批、茲悉該處又招得新兵一百卅餘人、於前昨兩晚運出、前日有馬老三、段有高二人、前往投效、收錄後、彼等時向新兵談話、語多誘惑、當被李隊長覺察、立即扣留、解送水警第三隊收押、詢問後、若無重大關係、待募兵結束、即行釋放、故迭日前往投効者、詢問來歷、異常嚴密、

▲鄂豫兩處慶戰之救護　中國紅十字會得信陽分會長朱浩然由雞公山臨時辦公處來函云、逕啟者、吾豫不幸、連遭戰禍、今春被攻五十日之久、雙方死傷甚衆、敝會遵照恤兵之義、竭力救護傷兵、經醫好者二千餘名、住院三數月不等、(迄今仍有未出院者)經掩埋者不計其數、茲又逢豫鄂交界之武勝關、雞公山一帶、如平靖關九里關黃土關等處、於夏曆八月初九日拂曉時起兩軍血戰一晝夜、至初十清晨止、雙方互有死傷、分會長親率醫生藥品各科及僱工苦力等於雞公山武勝關等處從事救護掩埋等工作、理合陳報云云、

中國濟生會昨接駐漢會員朱秉塵二十日來函云、賑衣六大捆、已呈報進口存棧待施、振米奉電之下、即與前途睽定一千包、其款嗣後在滬劃還、已允照辦、今明日尙須續助慈善會遝米百石、以濟燃眉、武昌陳劉孤城負嵎、人民生計早絕、即開城俾免者、亦復不了、我處當待時而進、現下養之之難民、至於臨時婦孺收容所、亦在籌備之列、但願武昌早解決、即往施救刦餘殘生、昨夜今晨總攻擊砲火頗烈、尙未破進、其慘痛情形、非筆所能盡云、

⊙往來人物

▲甯孫眷屬　南京孫傳芳之眷屬、隨帶男女僕役十餘名、暨護兵及行李四十餘件、於前晚備乘滬甯路特別花車及頭等車並行李車三輛、於昨晨七時抵北站、下車後、即分乘汽車三輛、赴赫德路五十號孫氏私宅、

▲鄭洪年　前交通次長鄭洪年、於日前由滬乘車赴杭、謁晤夏省長後、順道至海甯觀潮畢、准於昨夜(廿四)或今晨來滬即轉乘滬甯路北上、

⊙美按察使昨晨返滬

二十四日大晚報云、駐華美國按察使潘迪氏及秘書等、前以赴津審案、刻已事畢、於今日清晨返滬、

⊙卜司將軍來滬預備

中國新聞社云、據外交界消息、全世界救世軍總領袖卜司將軍、聞將於十一月二十日來滬、卜氏年已七十、但仍決環游世界、以覘各分會及其辦事員之狀況、並擬宣傳其宗旨、其游行之順序、乃由美洲而日本、如鐵路方面、不生阻礙、而可直達北京者、則將由京轉道然後來滬、否則當由海道直接來滬、抵此後、勾留二日、即須赴香港、北軍救世軍代辦披爾斯、及該會職員、已由京來滬預備一切、並邀請中外官場、出席於行將舉行之大會、淞滬督辦丁文江已允、如無意外羈轄、准期到會、本埠著名華人、亦均回函覆允、華人之到會與否、殊與大會有關、因卜司之意、無非以泯滅國界爲前提、故擬舉行此各種族之大會議、否則、殊與卜氏之宗旨相悖也、因卜氏來滬、本埠方面、頗有流言上海行將有救世軍分會之建議者、此舉據北軍救世軍代辦披爾斯言、尙未確定云、

⊙加價加薪鬧成一片

▲機衣業通告實行門市加價　本埠公共租界暨南北市機衣同業不下有五六百家、因米珠薪桂、生活艱難、前會召集同業會議、決定加價、現已實行、前日起各店均停工三天、並由錦尚堂機衣公所、發出通知單云、吾機衣同業自民國四年夏季聯合團體、擬具妥章、稟奉道縣二憲立案、給示組織公所、訂定劃一行情、俾資遵守、目下時勢變遷、米珠薪桂、費用日增、比較從前、奚止霄壤、所以各業早議加價、同人雖勉力維持、究因虧耗太甚、不得已追隨各業之後、召集同業討論確實價目、一致決議、悉照前行價目、一例增加大洋、訂於八月十六日爲始、一體遵守實行、倘有私行減價、一經察出、公同議罰、伏祈惠顧諸君、俯念困情、體恤苦衷、勿陂留難、俾符定章云云、

▲烟業公所決即行劃一售價　煙業公所爲整頓售價劃一起見、昨(二十四日)在中華路東姚家弄本所、開全體同業大會、午後二時開會、到同業代表二十餘人、由主席報告同業現受戰事影響、運輸艱難、來源斷絕、以致貨價飛漲、即西菸一項、目前已漲至九十元左右、且同業門莊銷售仍不一致、因此暗虧甚巨、應請到會諸君討論救濟方法、經衆磋商良久、議決即日議訂劃一售價、印刷傳單、分送各同業遵照、以維血本、

▲南北市荳腐業決一體加價　本埠南北市荳腐店各作主、邇因進貨價昂、且受銅元影響、集議一律加價、於中秋日起實行、該業公所恐南北各店未能一致、特通告各店主齊集尚文門內胡家街方作公所、(即豆腐公所)於昨日午後二時開會、討論之下、除遍發通告外、一體遵守加價章程、如有私自低價售賣者、查出嚴重議罰、至傍晚而散、

▲豆腐業工人今日提出要求　南市城內滬西等豆腐店工人約四百左右、昨日在陸興隆豆腐作內召集會議、到者代表達一百二十餘人、由陸如興主席、報告要求店主加增工資原因、經公衆討論、歷二小時之久、始由代表中二十四人提出條件四則、㊀工資每月每人照原價增加一成半、㊁日夜工互相替換、㊂每逢佳節工人不停工者給予雙工薪水、㊃其餘店內小賬、工人向店主公開分配、聞此項要求書已繕寫完備、定今日知照店主代表、

▲日華工人加資問題仝解決　浦東陸家嘴日華紗廠工潮、經三區警署王署長出任調停後、屢有開工消息、迄未實現、前日經廠方佈告、承認補貼米貼、工人探問開工日期者、絡繹不絕、故該廠經理辻敬正於昨日召集各部男女工頭五十餘人、到廠協議開工辦法、羣衆認爲滿意、聞已決定於二十五日(即今日)早晨五時三刻實行開車、茲將廠方承認之條件照錄於下、㊀自即日起到廠工作者、每人每日貼補米錢小洋三分、合算計大洋二分四釐、每逢半月結賬、寫進摺子計算、此項米錢隨後依照市面情形、或增或減、或行取消、將來再行酌定、㊁自開工之日起、十天內做滿七天者、本廠對於熟手工人、每名借給大洋三元、生手工人、每名借給大洋二元、將來在工錢內分三次扣算、

▲押當夥友請官廳勸告店主　本埠押當業全體夥友三千餘人、因感於店主待遇苛刻、薪金微薄、不足以維持生計、曾於前晚八時、乘江蘇全省典質業同仁會舉行秋季常年大會時、提出議案十四條、要求呈請官廳、傳令店主容納、當場一致通過、繼推定代表陶奇雄戴紹漢等二十八人、(昨誤二十五人)復舉張澄清倪榮生二人爲總代表、組織臨時請願委員會等情、已誌昨報、茲得該總代表等、昨呈上海縣知事懇繳文云、竊本埠押當一業、原爲調劑社會金融、便利平民生計而設、關係地方、至深且鉅、年來滬埠人煙稠密、營業因以發展、華界雖奉限制濫設、租界一隅、則仍鱗立櫛比、不下四五百家之多、惟店主對於營業、雖獲千累百、年獲鉅利、而其對待夥友、則錙銖必較、刻苛遠恒、當此百物昂貴、生活維艱之秋、同業夥友、月薪所入、最多不過七八元、少者僅一二元、數十年來、舊例相沿、迄未酌加分文、雖有存箱等項之貼補、但爲數甚微、與店主固無涉也、至於紅利盈餘等等、夥友從無染指之餘地、以現在生活程度之高、與昔相較、奚啻天壤之別、以區區菲薄之薪金、與街頭苦力相較、尤覺瞠乎其後、一身尚不足以維持、家室更無論矣、且店主待遇、日趨嚴酷、每日迫令服務、至十五六小時、供給飲食、則僅二粥一飯、(此係多數潮郡之惡例他郡或有不然者)以致度日如年、累多褐復從公、乎於婚喪疾病等事、亦無體恤之例、若有事離店、必須另請替工、再四思維、非請求加新、改良待遇不可、爲此於本月二十三日、召集全體大會、討論之下、僉謂如與店主方面直接請求、不啻與虎謀皮、必無良好結果、非懇請鈞長恩准、傳知押業領袖、予以維持、不足以仰事俯畜、當場一致議決、以和平請願爲宗旨、提出十四條件並推定代表二十八人、復舉張澄清倪榮生爲總代表、組織臨時請願委員會、維持秩序、除囑全體夥友、安心服務靜候鈞裁外、爲特具陳顛末、並抄粘十四條件、仰祈鑒核、體恤下情、准予傳知押當公所領袖、勸告各店主、迅予容納、俾夥友得以維持生計、(尙有七警廳交涉公署文大致相同從略)、

⊙一部份高粱燒酒業宣告停市

▲因公賣局第一分棧扣留土酒六船

本埠高粱燒酒業自公賣局第一分棧經理程楊兩姓接辦以來、因新訂稅率太苛、均感累不堪、中秋節前同福永滋大甡同和永萬泰源萬泰永等各酒行、因裝僱土酒六船、各項手續均已完備、竟被該分棧扣留、交涉迄今、尙未發還、因此該同業同和永同德永等九家、相率宣告停市、閘口南市方面另有酒行六家、亦以此事在收束各項賬款、

⊙舊存印花送縣商會調換

公平通信社云、九畝地商界聯合會、昨爲印花稅事、致函上海縣商會云、逕啟者、敝會前接貴會復函、即行通告各商號遵循辦理、惟各商號、已購進之處字新票、存票尙多、紛紛送到敝會、請求轉懇貴會、顧全商艱、調換新票、或加蓋圖記、藉免損失、爲此檢同處字印花、計一角者十六枚、二分者一千一百十八枚、一分者一千〇〇四枚、共計二千一百三十八枚、呈送貴會、務祈俯念該商實在苦衷、准予調換、或加蓋圖記、不勝公感之至、此致上海縣商會、

⊙金融公債第十次還本之知照

總商會昨接財政部內國債局函云、逕啟者、查整理金融短期公債第十次還本、業於九月十日在中央公園舉行抽籤、所有中籤債票計萬元票二百五十張、千元票一千四百五十張、百元票二千九百九十一張、十元票八千七百四十八張、五元票七千五百六十張、一元票二萬三千六百七張、共合本銀五百三十九萬八千〇五十元、茲定於九月三十日起連同第十二期利息、一倂由中國交通兩銀行發付、相應檢同還本通告暨辦法兩份、請貴會查照、附財政部內國公債局通告云、

爲通告事、查整理金融短期公債第十次抽籤、業於九月十日在中央公園執行、所有中籤號碼、係第(〇四)第(一八)第(二六)(四九)(五五)(六七)(七九)(八二)(九四)、凡持有整理金融短期公債票、其票面號碼末兩位數目爲(〇四)(一八)(二六)(四九)(五五)(六七)(七九)(八二)(九四)者、均爲第十次還本中籤債票、統計中籤債票四萬四千七百六十九張、合銀五百三十九萬八千〇五十元、除還本辦法另行通告外、茲定於九月三十日起、連同第十二號息票、一倂償付、無論何地、一律支付現洋、以三年爲期、期滿即行作廢、恐未週知、特此通告、附第一二三四五六七八九次中籤債票號碼〇一　〇二　〇六　〇七　〇
八　〇九　一一　一三　一四　一七　一九　二〇
二一　二二　二三　二四　二五　二七　二八
二九　三一　三二　三三　三四　三五　三六
七　四〇　四二　四三　四四　四五　四六　四七
四八　五〇　五一　五二　五三　五四　五六
五七　五八　五九　六〇　六一　六二　六五
六　六八　六九　七〇　七二　七四　七五
八一　八三　八四　八五　八六　八七　八八
八九　九〇　九一　九二　九五　九六　九七
八　九九　〇〇

又整理金融短期公債第十次還本辦法如下、㊀此次整理金融短期公債第十次還本事宜、由左列各機關經理之、(甲)中國交通兩總銀行爲經理還本總機關、(乙)各省中國交通分銀行爲經理還本分機關、㊁此次整理金融短期公債第十次還本中籤號碼、除附印於還本通告內送交各經理還本機關以便購票人隨時取閱外、並登載政府公報公布、俾衆週知、㊂所有整理金融短期公債無論萬圓千圓百圓十圓五圓一圓其末兩位號碼與還本通告內所列各中籤號碼相同者、均爲此次中籤債票、㊃此次整理金融短期公債第十次還本、應由各經付㊄此次整理金融短期公債還本總機關、開列債票種類張數債票所有償還本銀、概以通用銀圓由各經理機關償理還本分機關每月將付訖債票、再由該總機關彙送內國公債局查核、㊅此次整理金融短期公債第十次中籤債票、限於三年內由持票人向經理還本機關領取本銀、過期不再償付、

⊙商總會赴粵代表先後啟程

各路商界總聯合會赴粵參觀市政各代表於昨日下午二時、會議討論出發各事宜、到余華龍・王漢良・蔣夢芸・王延松・潘冬林・鄔培因・虞仲咸等、討論出發日期、僉謂、出發日期前因陳案及中秋節等一再遷延、現廣州政府暨各界與江蘇黨部上海市黨部等再三敦促、不得不即行起程、各代表討論良久、公決先請王漢良君先行起程、其他各代表、以公私各務摒擋就緒後、在十月五日前隨行赴粵、聞王君於今日上午、趁招商新華輪起程、屆時該會各董事均詣埠歡送、附商總聯會致國民政府執行委員會函云、敬啟者、民國十五年來、變亂相乘、迄無甯歲、水旱頻仍、民生益艱、環觀國內、瘡痍滿目、內政無建設之舉、外患有日逼之勢、哀我國民、何以圖存、今湘鄂兵事方告段落、正宜撫輯流亡、與廣續絕、奈鄂贛邊境、戰釁又啟、吾民何辜、重罹兵燹、素仰公等尊重民意、服從輿論、務請迅飭前敵將領、罷兵言和、一切國事、靜待國民會議解決、以保國脈、而維民命、除另推代表、面請孫聯帥停止戰事、各守疆圉外、特公推王漢良君爲代表、除參觀市政外、並請願和平、至希賜教爲禱、又各路商界總聯合會副會長王漢良、議董王延松虞仲咸對該會余華龍等召集國民會議之主張、昨亦發表意見、贊成一致奮起、運動和平、俾倡議已久之國民會議、得以早日觀成、附錄於此、

⊙宅地稅局進行估價

▲組宅地評價委員會

淞滬宅地稅局、自奉令開辦後、原定計劃第一步爲測繪時間、第二步爲估價時間、第三步爲徵收時間、嗣悉該局現在對於測量繪圖、業已竣事、故近日正爲估價期間、並根據省訂淞滬宅地稅試行條例第十條之規定、組織宅地評價委員會、辦理估價事務、預定十一月起實行開始徵收、其關於轄有華洋商道契之地、尤當首先着手進行、聞該局自昨日起已由總稽核洪德畸君暨熟悉地產人員、在南市、閘北、浦東、滬西等處、實地勘估、以便再經評價會參考覆核、

⊙三省絲繭展覽會期近

▲積極審查物品以備運寧

江浙皖三省絲繭展覽會、現因開會期近、通飭各省絲繭同業、速將徵集之物品、即日運寧、以便分類陳列、茲悉本埠總公所以江浙皖三省絲繭同業、絡繹運到出品、爲數甚夥、現正由籌備主任積極審查、以備裝箱運寧、至南京絲繭展覽會事務所委員、亦已委定、計袁乃昌・王之佐・吳覺民・王酒稷・曹延祚・裘冕華・等六人、昨日絲繭總公所已接本令知矣、

⊙工部局電氣處之報告

▲上半年營業比去年同期均增加

本年一月至九月、工部局電氣處報告、出售電流及收入、均比上年同期增加、計出售之電、(以基羅華脫小時算)、

電燈風扇	一七八七七六四一
工廠電車電力	一八一〇二一七二七
火爐煮飪	二四五九五五七
路燈	一三三七一九八
共計	二〇二六九六一一七
用戶	四〇九〇〇
裝電線之屋	四一〇〇五所

⊙法公廨華律師行宣誓禮

法總領事那齊君、允許中國律師十三人出庭法公堂、各情已誌前報、茲悉現由那君儘選十一人註冊、於昨日下午二點半時、舉行宣誓禮、華律師姜景眞・魏道明・顧繼榮・姚肇弟・陳杰・張宗棠・張望陸・袁宗湟・程志道・王鏡康・孫鍾堯等十一人、先後到薛華立路法公堂、聶識員與梅理靄正領事升座公堂、即由梅君命檢察長費達爾、舉行宣誓畢、復由梅君演說一過、繼由聶識員論曰、今日華律師濟濟一堂、本會審官深爲欣慰、以後希望各律師輔助公堂辦事、本法律道德良心爲主、中國人甚有光榮也云云、詞畢、各律師一致舉手致敬而退、參與觀禮者、有逖百克・巴和・普萊梅・農復・吳凱聲、等中法律師多人、

⊙對陳案條約上之法律意見

▲駐日領事又一復函

上海法科大學教授伍澄宇前日發表對於陳阿堂案之意見云、陳阿堂案今將月矣、兇犯解往長崎、猶未判決、願予以爲此案、日領既迅解長崎、必以預審結果認爲重罪迅判之犯、日本當局早爲裁判、以息吾國人之怒潮、孰知事有不然、兇犯解往、開審何日遲延無期、抑其意、殆欲懈我民氣而已、欲求公平之判決恐未易覩也、吾於此案發生之際、忽傳有解往長崎之信、此中究能爲法律所許否、時存此疑問於腦際、而當局諸公、動輒認爲條約之義務、遵守國際之信條、而在野有識者、亦多以爭諸於不解長崎、而亦歸諸領事之裁判、同爲外人審理、於實際公益、職此兩種見解、故未敢計其得害、而予始終懷疑於此種手續之未得公平、縱同爲外人審理、而條約規定、爲國家主權所關、外交方案、得寸進尺、要不能不詳爲考慮、今列爲問題研究如下、㊀解往長崎爲條約之義務乎、此對吾國而言、吾人今日於領事裁判權既未達到廢除目的、無論如何、要守國際信義、應以條約爲根據、縱欲爭回主權、要不能以一案之故、而即爲違反雙方條約之義務、是以條約爲根據、當爲天下人所共認、即當事者之日本、亦無異辭於其間、然查中日通商行船條約第六條、「日本臣民准聽持照前往中國內地各處遊歷、通商執照、由日本領事發給、由中國地方官蓋印、經過地方、如飭交出執照、應隨時呈驗、無訛放行、所有僱用車船人夫牲口裝運行李貨物、不得攔阻、如查無執照、或有不法情事、就近送交領事官懲辦、沿途止可拘禁、不可凌虐、」云云、是明明規定不法情事就近送領事官懲辦、縱如第二十二款、凡日本臣民被控在中國犯法、由日本官員審理、如果審出眞罪依照日本法律懲辦云云、此條所謂日本官員者、當然繼續上條第六款之意義、指領事官而言、是就條約論之、已明明曰就近、曰領事官懲辦矣、何能認解往長崎爲條約所規定乎、此種見解、不知何據、故予惟有認此種辦法完全爲超過領事裁判權之範圍、以侵吾國主權、實即日本國權行使伸張其領土權耳、蓋條約義務爲國際信守所繫、和平所寄、吾人稍具法律觀念、敢不遵守、而由上觀之、不得不反以解往長崎爲違反條約之規定、而吾人反對解往者、實條約上賦予之主權、蓋國家主權不能稍爲假借、致受損失、今日吾國領土權因領事裁判權爲條約上之義務、致受種種不便、已屬痛心、但領事裁判權之得以行使者、仍不能不認爲在領土權所讓出、而此種讓出、亦僅以領事裁判權爲限耳、何能因領事無權裁判解往長崎也、此應爭者一、㊁解往長崎、能以國內法變更條約乎、在日本持爲解往長崎之理由、則以其國之領事、無權裁二年以上之重罪、此爲本案外交上爭之焦點也、由是則不能不發生一國內法能否更變條約之問題、予以無論何人稍具法律智識、亦知決無有以國內法可以變更條約者、蓋條約性質、與個人雙方契約、無甚大異、豈有一方面責人守約、一方面自訂法律以違反之則、條約有何效力可言、故就本案日領之地位言之、爲遵守條約、依就近明白之規定直接處理之、吾人當無閒言、若祇知遵守國內法、而爲條約外超過之權限、吾人焉得不起而力爭、更進而言之、依條約明明歸就近領事懲辦矣、若緣領事依於國內法無權處決重罪、是其國對於領事而爲限制則可、若因限制領事之權、而侵及他人國權、致違反條約所規定、而爲超過之權利、稍明公法者、知其不洽於情理、然則本案兇犯、依日本國內法、領事無裁判權、依中日條約、領事又有裁判權、日本將何所適從而處理之、此又視乎日本對於國際信義如何、如果單純以國際信義爲重、不計國內法之如何、可直接由領事處理之、若一方維持其國內法、一方遵守國際信義、自應以兇犯遞諸主權國處理之、斷無逕將兇犯解去、爲損人益己之行爲、而能以信義示天下、復查日本帝國領事法公布於明治三十二年、而中日通商條約、訂在光緒二十二年、條約成立在前、領事法頒布在後、此點關於條約上、係雙方明示有權利義務之履行、其國內法在前在後、均有遵守義務、原不生何等問題、不過由此足證日本此種法規、若強主權國以遵守、自顯係以國內法變更條約、在外交上絕不生何等效力、此應爭者二、㊂解往長崎、可以成案爲根據乎、根據條約、無解往長崎之理由、已如上述、然恐外交界仍有辭焉、以往往外交方案、執已往成案爲依歸、即以民國元年顧阿福蘇佐泰、兩案、藉口成案可據、此在條約上已證明爲違反之行爲、縱有往日成案、而條約聲明、就近領事懲辦、已爲積極規定、當然係違反條約義務、若認爲有效、無異以成案之力廢止條約、故以法律原理言之、苟其成案爲法律無明示管轄範圍或禁止者、始有援引之效、若此則條約中已積極明示就近者、何能相擬、況吾國從前外交成案、往往多爲逾越條約規定而爲損失國權之事實、此種事實、在當日出於一方強脅伸張、一方懦弱無能、爲演成原因、在個人契約、若出於強脅威挾、法庭可認爲無效、況此種成案、純爲單方面侵權行爲、並未經吾國之明諾、成爲信條、更何能援引、且從前強脅而成之成案、明反乎條約義務、今日條約國應自覺悟、要不能長以懦弱無能視我、若仍引爲例據、非特自廢條約之拘束、抑且自喪國際之信義、故日本外交當局、苟自認甯喪國際信義、實蔑條約效力、予復何言、不然、已往成案、實絕無法律根據之餘地、此應爭者三、㊃解往長崎能認爲領事團有權乎、成案既無可據、已如上述、而吾恐誤解領事裁判權之性質、認爲固有權得任意變更、於是據條約之規定而爲擴大之解釋、認此爲非侵中國主

權、因中國在條約上已承認其領事裁判權內有取得解長裁判之原因、而領事亦有權讓與裁判權云云、此可見解、不能不再加辨正、蓋領事裁判權者、係產生於條約、條約根源、爲雙務合意表示之法規、依法權原以屬地爲主、而此所賦與領事裁判權者、係由領土主權國所讓與、此種讓與性質、自法律解釋、當然係授與權、而非固有權、且此種授與權定有收回要件、亦爲條約國所承認、質言之、條約國亦承認此爲領土主權國固有權、不過暫由領土主權國所讓出而已、如是領事裁判權爲非固有權、條約國亦不能爲之否認、其既非固有權、自不能認爲由於其權內而擅爲變更條約明定之限制、爲取得解往長崎裁判之原因、更自授與權而言授者無給與受者之權、受者當然不能爲轉授之行爲、蓋居留吾國之外人、有得受於本國之裁判、乃吾國某於條約上之承認、雖外國領事爲裁判官、由其本國委派、並通用彼國法律、然此種辦法、如未得吾國同意承認、則其權無由發生、括而言之、領事裁判權爲授與權而非固有權、條約上五國未授與之事項、依公法不能任意伸張也、此應爭者四、㊄解往長崎可得公平之裁判乎、本案之歸駐滬日署歸長崎裁判所、其爲外國人審理一也、予何爲斤斤爭此、蓋條約上權利義務嚴格規定、有不得不爭者也、吾更以裁判上之影響論之、兇犯解歸長崎、已離犯罪地點、國家觀念、人人同具、由是國中輿論之是非、環境之清濁、均足爲裁判官審判之影響、然此僅爲予之私議耳、而證諸民國元年顧阿祿案、被日人松村忠毆斃、僅判處三年懲役、又如蘇裕泰案被日人森山新太郎絞縊之頸致死、將屍身藏匿於屋內、搶奪重價之金剛鑽、此爲強盜而殺人罪也、而僅判處無期徒刑、（此案比本案爲重）是知解往長崎、驗諸事實、斷不能得公平之裁判矣、此應爭者五、以上第一二三四之四點、爲關於法律點、五爲關於事實點、是本案之解往長崎要不能不爭、未可誤認爲條約義務也明甚、而予之研究本篇、亦純爲兩國國際上對於條約信義亟宜遵重、若謂解往長崎、而認爲非以國內法變更條約之効力、日本不乏法學明家、應有以釋明之、其在吾國國民、亦非過求、乃本於維持國際地位、在條約上立言、已足爲損權之根據、至領事裁判權之廢除、因本案之糾紛、中外人士當亦感悟此種制度、時足引起兩國人民惡感、其亟宜廢去、不可稍緩、此又予所望於各邦主張公平之法家、足爲研究本篇之微旨也、

崇海旅滬工商學會、前爲陳阿堂案、致函長崎中國領事、茲接復電云、十五日函敬悉、陳阿堂案、此間自與長崎地方法院接洽後、所有辦理經過情形、迭經先後詳細分別呈報外交部、並電達江蘇交涉公署、各在案、茲因調査被害者肇事眞相、暨預備提起附帶私訴、一切手續、以資維護被害者利益起見、不得已暫請延期開審、承詢一切、已電交涉公署、就近轉告、即希接洽爲荷、再該案既移歸長崎法院審理、純屬法律問題、日本自撤廢外國領事裁判權後、司法完全獨立、恢復自由、無論何國領事、均不得干涉、故本館辦理步驟、惟有根據日本法律、極力設法維護被害者利益、以盡職責、知注並聞、駐日長崎領事館二十日、又聞該會主任葉冠千、定於今日往訪許使、詢問一切、

⊙東沙島案在租界公堂起訴

▲戶屬李王氏等控工頭王疇記不供食料……候展期再訊

住居華紀路七百七十六號之木作頭王疇記、於去年三月至十月間、在香港附近東沙島地方與交通部訂定契約、承造無線電台、曾經在滬招得工人前往建築、因該處係屬荒島、並無居民、且未供給各工人食料、以致死傷多命、茲被各該戶屬李王氏等查明該招工作頭王疇記、住居租界、故延律師投會審公堂提起刑事控訴、由廨出單發交虹口捕房、於昨晨派探季保林往將王傳至公堂、即據被告律師上堂譯稱、東沙島無線電台係中央政府所造、被告僅代招工、應由政府負責、東沙島不在公堂管轄之內、被告對於此案無關等詞、繼據原告李王氏代表律師到堂辯稱、東沙島係海洋中之荒島、不但無官廳、且無民房、居民食料、無法購買、現被害者人數衆多、查被告住居租界、應向貴公堂起訴云云、邵襄讞商諸英惠副領事、判候展期再訊、

⊙私運軍火昨晚拘獲二高麗人

昨晚十一時左右、駐滬日本領事署因得報告謂、有該國籍人民私運軍火來滬、在楊樹浦路附近大連灣路某號屋內存儲匿賣、當即飭派法警投報該管滙山捕房請爲協拿、値班一百三十八號西三道得報、即派西探一人會同日法警至該處某號屋內拘獲高麗人兩名、即押乘汽車於今晨十二時三十六分、逕押至日領事署審訊、

⊙市政廳頂上之犧牲者

▲鐵匠二人從屋頂跌下……一傷一死

昨日下午一時五十分、南京路市政廳有鐵匠陳毛大王根桃二人、在該廳屋頂上、正在動工修理之際、偶一不愼、失足自極高處墮於廣西路上、跌傷要害、血流如注、當場由二百七十一號印捕一百五十四號華捕、車送至仁濟醫院、老閘捕房於二時左右、得一千二百另二號華捕之報告、立派二百六十二號西探及華探宗祥等、飛往調査、詢得陳大毛王根桃二人、俱係浦東人、爲馬玉記營造處所雇用、至市政廳修葺屋頂、二人傷勢頗重、延至昨晚九時十五分、王根桃因傷重逝世、其屍首已於當夜由捕房車送至驗屍所、定今日報請公廨相驗、

⊙行使僞鈔日人續獲一名

日文上海日報載、近有行使中國某銀行十元票僞鈔者、工部局與日總領事館警察等均極力嚴探犯人、最近聞又有行使中國銀行五元鈔票者、日總領事館警察正在密探、至前（廿二）日、檢舉日人一名、已開始嚴重調査、該日人爲楊樹浦一二一號食料雜貨商淺野洋行主淺野定一、前因私售違禁品、已被注意、前晚九時五十分因行使僞鈔、爲工部局中村偵探部長與日總領事館宮本巡捕逮捕、因尚在調査中、未能詳細報告、據聞該日人與某華人訂立手槍百數十支之買賣契約、欲以該僞鈔爲代價、遂致失敗、前晚搜索其家宅時、未得何等物證、

⊙黃包車夫變作盜匪

▲刦取婦人衣包一個値洋三十元

昨晚將近十二時許、有居住在裡馬路日昇里某號之徐張氏、乘坐黃包車至黃浦灘某輪船送衣包於親戚、不料該車夫行經南碼頭薛家浜西面時、忽而停止不拉、據云小便、該婦亦即下車、而車夫竟將衣包搶去拉車逃遁、徐張氏因小脚伶仃、不能追趕、未幾行人集合探知、衣包中有華絲葛夾衫一件、深紅緞夾褲一條、及布衣四件、約値洋三十元、後該婦另乘黃包車返家、現在尚未報告警所、

⊙陸家宅工人飛報盜刦

▲裕興織布廠失物五六十元

閘北滬太汽車道旁陸家宅宋裕興織布廠、昨晨三時許、突來口操北音之盜匪多人、三人入室、一盜把風、各出手槍利刃、嚇禁聲張、幸住居後進之工人聞聲驚起、從側門逃出、狂吹警笛、爲彭浦鄉東南區保衛團第二派出所得悉、用電話報告總區、立派通班團丁前往兜拿、而盜已遠颺、被搶去衣服銀錢等物、約値洋五六十元、

⊙西林路三興里盜刦未成

▲盜匪連開數槍幸未傷人……包車夫猶勇爭扭被擊傷頭額……尚警趕拿未獲

住居西門外西林路三興里十五號在愛多亞路長興洋行執業之朱芝鶴家、昨日上午十時許、突來盜匪四人、一盜身穿短衣在後門口把風、尚有身穿灰色長衫者二人、白短衫褲者一人、從後門一擁入內、聲稱我等爲二馬路永泰祥號內送信一封、並洋五十元、面交此處大少爺等語、時適朱芝鶴在行服務、家中祗有朱妻並包車夫崇明人朱阿四、以及看守三興里弄堂之徐阿六等三人、在樓上拖洗樓板、朱妻聞聲、正擬下樓、詎三盜即一哄上樓、徐阿六在三層樓上操作、聞耗走下、甫行至半梯、爲盜瞥見、當即袖出手槍射擊、徐驚駭躲避、幸未射中、乃該盜又開一槍、其子彈一射在三層樓之板上、擊成一洞、尚有一彈、擊在二層樓牆壁、其時朱妻並朱阿四在二層樓目覩大駭、朱阿四即奮勇奔上、將身穿長衣開槍之盜攔腰抱住、扭成一團、從樓梯上滾下、其餘二盜見勢不佳、不及搶刦、急奔下樓、將朱阿四擊傷頭額、並用強將阿四雙手掙開、遂出後門向北逸去、追尚警聞警趕至、匪已無踪、事後由朱芝鶴將朱阿四送往新普育堂醫治、一面報經二區警署、委派李巡官詣勘後、諭候飭緝解究、

⊙派探迎提南潯綢布莊刦盜

▲拘押警廳之許鴻生

南潯鎮同人和綢布莊、去臘十二月初五日、被匪刦去綢布衣物等貨、値洋四千餘元、當即分投浙省水陸各警廳區隊、請求查緝在案、今年爲浙江內河水警第三區訪悉搶刦同人和莊案內之首犯、係犯案累累之著匪許鴻生等、該匪現在上海、亦犯巨案、爲淞滬警察廳獲案訊押、自應派員迎提回浙、歸案法辦、故由區長備文、並派偵探朱賓卿、持文來滬、投呈淞滬警察廳、請將在押之許鴻生一名、交由來探提回、歸案訊辦、

⊙串刦殺人盜匪分別判決

▲羅松押候解送駐滬軍法處治罪……周安黎桂泉各押五年期滿帶堂再核

粵人羅松·周安·黎桂泉等、於本月十二號晨糾黨持械侵入蓬路德興里五百五十五號李雲初家圖刦未成、將刀戳傷李之要害斃命、業經公堂中西官研訊、各情已誌本報、昨由公堂復訊、據華探目淩潤庠、包探王程應投案稟稱、被告在捕房承認與在逃者至事主家搶刦戳斃李雲初、當時錄有供單、將尸妻傳案、所有兇刀三柄、並供單呈案請究、並據李陳氏投稱本月十二號晨、被告糾同在逃之一人踰開大門搶刦、我夫李雲初狂喊、致被持刀戳傷八處、當場逃逸、被告三人均爲在場之盜黨、要求伸雪嚴辦、詰之羅松供詞推諉、惟周安黎桂泉同供聽從在逃之某某等同往事主家、實在一時受恐求宥、邵襄讞商諸英惠副領事、判羅松押候備文解送淞滬軍總司令部駐滬軍法處按律治罪、周安黎桂泉各押五年、期滿帶堂再核、英領惠君判周黎各處徒刑廿年、

⊙夥刦新劇家盜匪昨亦判決

▲沈子祥押候解送軍法處懲辦……康恒生陳仁生張福根各押西牢五年期滿帶堂再核並逐出租界

新劇家顧醒悲、於八月二十三號在北河路被匪徒持械夥刦値洋三百五十元之銀洋金表等物、業經捕房緝獲是案匪徒康恒生·陳仁生·沈子祥·張福根等四人、解廨訊押、各情已誌本報、茲經承辦此案之新閘捕房包探沈壽章·張桂生·與西探目奎爾、查得各被告尙有持械搶刦靜安寺路福源里林懷文財物四百元、王文炳夏布長衫一件、小洋六角、北海路行人某甲鋼表金鍊等案、故於昨晨傳同各事主將康等四人解送公堂、即據中西探上堂稟明被告等在捕房均已承認、錄就供單、並在押店內吊出長衫等贜物呈案請究、繼據顧醒悲等各事主投案證明被刦情形、詰之四被告均逐一承認搶刦、得贜質洋俵分化用不諱、經關讞員會商英馬副領事、判沈子祥押候備文解送聯軍總司令部駐滬軍法處按律懲辦、其餘三被告各押西牢五年、期滿帶堂再核、並逐出租界、贜給原告領去、而英領馬君判陳張兩被告各處徒刑十年、康押七年、

⊙麥底安路盜刦擊斃包探案解究

▲夏扣寶子李萬祥孫運根押送駐滬軍法處懲辦

盜匪夏扣寶子李萬祥孫運根、前因糾衆在法租界麥底安路搶刦陳姓家財物、並拒捕開槍、擊斃包探黃寶生、案發獲解法公廨訊實、前日備文派探將夏李孫三犯押解聯軍總司令部駐滬軍法處懲辦、當由滬處長飭將三犯分別釘鐐收禁、聽候懲辦、

⊙稅務分所被盜公欵案獲三犯

▲王成祥洪大潘正甫移送軍法處訊候查緝爲首王三喜到案究辦

滬北車袋角稅務分所、前被盜刦公欵、呈請各官廳嚴緝盜贜、業由警察廳探警拿獲是案盜匪王成祥洪大潘正甫等三犯、研訊屬實、於前日備文移送駐滬軍法處懲辦、嗣由周軍法官開庭飭提王洪潘三犯至案研訊、當據該犯等供認聽從爲首之王三喜往刦、現王匪居某租界、且在各賭檯上收取開銷等語、問官得供、判令各犯分別釘鐐收押、一面立派探員查究王三喜到案、以憑究辦、

⊙兩妻爭奪周洛軒遺產案候宣判

潮州婦人周李氏、延博勒律師代表、投法公堂控告洪氏侵佔故夫周洛軒遺產、求請勒令交出、准由原告執管等情、昨日傳訊、原告律師稱、原告周李氏、係已故周洛軒之正室、向在原籍家中、於今年六月間、周洛軒在申病故、原告及子鳳儀、聞耗奔喪來滬、詎被洪氏阻止成服、後由潮州會館出而解勸、始得戴孝、嗣後周鳳儀即至敝律師處聲說前情、惟敝律師向來僅知洪氏是已故周洛軒正妻、至此始悉周另有正室、即遞狀起訴後、奉派孫鏸堯爲理賬員、至被告處調査財產、不料被告已將貴重契據等物收藏、以致查得之財產、所値無幾、迨訴後、曾經潮州會館開會調停、豈知被告於和解期內、竟將周洛軒掛號中法銀公司法册道契、轉爲自己名下、即被原告查悉、停止和解、進行訴訟、按照中國法律、正妻應當執管故夫遺產、現今被告既存如此惡意、求請堂上判斷、被告洪氏由晉泰梅律師代辯稱、此案前經潮州會館調停、雙方會經簽字、應允和解、現今原告豈能再悔、至周洛軒所有財產、均已抵押在外、共有九萬數千之巨、業已將清單開呈到案、求請察核等語、中西官判各退去、候商堂諭宣判、

⊙俄文報被控案訊判發封

▲東方印刷所王士熙交三百元保開釋……俄人梯佛郎嘉竇飭捕到案訊奪

仁記路三十五號俄文生活報、因於九月七號登載擾亂治安之文詞、被總巡捕房政事部查悉、提起控訴、業由公共公廨出單將該報主筆俄人梯佛郎嘉竇及承印該報之河南路東方印刷所主王士熙傳至公堂、判候改期再訊在案、昨晨屆復訊之期、該俄人避訊不到、據其所延之代表律師到堂聲稱、日前接得敝當事人來函、謂因有要事離滬、不久即回、請敝律師進行本案云云、繼據捕房代表律師上堂譯稱被告梯佛郎嘉竇如此行爲、實屬藐視公堂、且該報於今日登載廣告、謂現已調換新主筆接辦、所有舊時主筆、均已告退、應請出票飭提被告到案訊究、並請將該報館發封等詞、又據見證俄人柯克上堂證明今日該報所登廣告、由我譯成英文情形、質之王士熙供稱、開設東方印刷所、已有五年、平日所有承印各物華文、均經我過目、但因我不識俄文、且無俄文繙譯、故承印該報時、即與該報訂立合同、書明如有言論不實等情、我不負責任、遂將合同呈案、中西官會判王士熙交三百元保開釋、被告梯佛郎嘉竇臨訊不到、應即飭提到案訊奪、並將該報館發封、

⊙閘北香山路火警續誌

▲起火人季福昌轉解警廳核辦

▲程智盛程寶書搬物獲解司法科

前日閘北香山路季福昌家起火、延燒樓房約二十幢一節、詳情已誌本報、茲悉該管五區二分所朱署員、已將季傳案訊判解科轉解警廳核辦、又當火燄時、有程智盛·程寶書二人、乘間搬取被災之趙愼卿吳孫氏兩家之衣箱、由崗警查獲、亦經朱署員訊明判解司法科訊辦、

⊙十六舖周德泰紙棧火警續誌

滬南十六舖信泰碼頭德泰紙棧火警、焚去該棧石庫門房屋一所、拘獲嫌疑人小車夫周甫之一名、已誌昨報、茲悉起火者新泰里第五號周德泰紙棧、即泉漳會館南首外戴瓜街周德泰紙店之堆貨棧房、其中尚有附屬之紙棧若干戶、所堆紙貨頗多、該管第一區警署派長警以查得該棧保有火險若干、故對於起火情形、必須加意偵查、以明眞相、而憑核辦、昨又續獲徐甫香吳芝生兩名、據稱當時均圖店內晚膳、突聞火警、始慌急回棧察看、已經成災、實不知火從何發生、店中執事係江姓、原籍寗波等語、鄭署長當將一干人證申解警廳司法科預審、着交到保險單察看所保實數、再行核辦、

⊙老閘捕房大門上建造堞樓

老閘捕房自去歲五卅後、從南京路之前門堵塞、另闢新門于寗波路、曾誌本報、茲悉寗波路之新門、業已建造工竣、其建築法、與他捕房迥然不同、蓋門牆之後面、適在鐵門之上、築有堞樓一座、門後右側、有水門汀所建之扶梯一座、設有不測、探警等可自此登樓應付、堞樓之牆上、築有極狹長之槍堞六個、若有事可將大門關閉、巡捕等自槍堞一一可以向外放槍、頗爲清晰、此項防禦工作、目下爲老閘捕房所獨有之、

⊙交寄武昌郵件暫存漢口

上海郵務管理局現出通告云、因湖北省當局對於武昌禁絕交通、以故凡交寄武昌之郵件、不得不暫存在漢口局留存、爲此通告公衆知曉、凡寄往武昌之各種郵件、概應由寄件人自負其責成也云云、

⊙追問閘北市公所存欵之一函

▲道尹署復請督辦處酌辦

滬海道尹公署爲追問閘北市公所存欵、昨復淞滬商埠督辦公署財政處云、逕啓者、接准大函、誦悉種切、察閱閘北市公所復稱各節、以各項物件未經點交手續、不任其咎、對於前項銅元、究竟有無存儲、不能提出確據、祇憑良心證明等語、此種口吻、出諸鄉愿村嫗、或可見諒、迺以曾充公職人員、具此論調、殊覺詫異、且查當時各物、之未經點交、由於該公所一再抗令所致、前函已經述及、現又施此巧滑手段、藉以諉過、更覺可哂、要知既無存欵確證提供、顯係事後誣揑、至稱會同揭封時、先經辦事員當場聲明云云、尤可見敝署秉管之際、該公所固從未聲明、然則欵之有無存儲、答將誰屬、尙何容曉曉置辯、在敝署原以案關公帑、又爲鄭重責任計、因是不憚煩瀆請予追究、至應如何辦理之處、還希卓奪、准函前因、相應函復、即請查照、此致淞滬督辦公署財政處、

⊙公共租界查獲煙土案兩起

▲行人私帶　湖北人張阿香、昨日午後身藏煙土一包、行經楊子路、被五十八號日捕查見、將張闢獲、搜出煙土、一併帶入捕房、押候解廨請辦、

▲供人私吸　虹口捕房華捕頭張闢洲、前日在吳淞路五百八十一號破獲燕子窠、當拘獲張兆雪宋阿寶張阿炳王阿昌陳洪春錢阿寶等十三人、連同煙具、帶入捕房、昨解公堂、經中西官訊供屬實、判張兆雪罰洋七十五元、其餘各罰洋三元、一併充公、煙具銷燬、

⊙檢廳昨日焚燬烟土毒物情形

地檢廳將本年一月至六月止半年度沒收之煙土等、呈准上台焚燬、昨已屆期、先由該廳庶務科、雇匠在看守所門前空地上、搭蓋蘆棚一座、俾各機關代表駐足、警廳派游巡隊警士一排、到場維護、各機關代表計到商埠督辦公署科長盛開偉、道尹公署王福濤、高檢廳姚人鎏、江海關監督署郭貽才、淞滬警廳王景曾、上海縣公署科長李心培、上海縣警察廳長熊烈、同級審廳書記官長姚憶如、拒毒會宋哲夫等、由孫檢察長等分別招待入內、即蒞場監視、由檢察官盧丹墀逐件說明、命法警將包扶次拆視驗看、遂由警長楊德山等、督率架置松柴、澆灌火油食鹽、舉火焚燒、共計原封煙土九百九十二兩八錢二分、煙膏十五兩二錢、煙丸四百六十二兩、其餘零星煙土膏丸灰嗎啡及煙具等、共一千三百七十件、一併焚燬、至四時許始行竣事、其餘燼奉孫檢察長諭令裝置簍內、派警運往浦灘、投入浦中、以絕毒害、

焚燬烟土毒物時情形　（寶記攝）

⊙萬國商團賽槍婦女彩之賽員

本埠萬國商團舉行大賽槍、以及各隊比賽之一幕、業誌報端、第該項賽槍、例有婦女彩一種、專備各國婦女得彩之需、其代射賽員、用抽籤法定之、於十月二三兩日在虹口靶子場比賽、茲將抽定之華人婦女以及華賽員代射之婦女公佈於后、以備參考、

購彩婦女	代射賽員	購彩婦女	代射賽員
何楚翹夫人	張金德	范松夫夫人	嘉拂
王玉梨女士	格蘭司東	又	小穆十
王玉明女士	好奇司	又	勞鐵白
王衍慶夫人	堪白而	又	羅川
謝少如夫人	配納	又	鮑姆司
徐月娥女士	莊振甫	張芙伯夫人	新美米治
汪穎如女士	司丙晋	王女士	山本作太郎
汪望農夫人	堪姆晋	鄭應時夫人	士特
殷企成夫人	買錫而	鄭小姐	張廷桑
劉蕙貞女士	陳延芈	黃菊生夫人	考而登

鄧守仁夫人	堪全參	俞過秀女士	姚良甫
鄧守仁夫人	瑞梯蘭	又	考取
謝宏夫人	麥而達	何月源女士	何秉臣
江輔臣夫人	華生	鮑成錫夫人	張鑑清
何鹿山夫人	潑得生	湖筠秋夫人	孔姆司
張廷桂夫人	考而和	陳景塘夫人	史多達
吳潤身夫人	雷脫	何肆南女士	李夫司
祝毓志女士	愛烈司		
陸振廷夫人	強生	新美來治夫人	汪望農
殷門夫人	李應南	村井悅夫人	盛少鳴
韋而遜夫人	王耆香	道生夫人	謝宏
譚伍夫人	王衍慶	撮倫次夫人	楊仲綽
派立克女士	胡卓田	第司派格夫人	劉景和
強司女士	汪春塗	亞而遜夫人	何楚翹
羅川夫人	鄭應時	羅司夫人	茅澳卿
堪白而夫人	鄭仲麓	司內普女士	周昌善
那白而女士	陳時俠	司內普女士	王伯笙
雷屯夫人	李玉書	羅川夫人	楊文卿
第派安女士	周名揚	梶原國生夫人	江輔臣

⊙青年會童子部籌備國慶

青年會通告各校長云、逕啓者上海爲世界大商埠之一、僑居滬地者、統計三十餘國、彼等每逢祖國國慶、男女老幼、莫不興高彩烈、從事慶祝、可見其愛國之熱忱、眞足令人欽佩、敝會童子部爰擬於本屆十月十日國慶紀念日、舉行學校學生聯合慶祝大會、藉以發揚我國少年之新精神、導引人民之眞民氣、憶去年曾經試辦一次、計學校加入者十一校、人民出場慶祝者二千餘人、秩序井嚴、莫不受各國人士之贊許、茲定於陽曆九月二十六日（星期日）下午二時半、在本會童子部二樓二百零三號內、召集各校校長會議、商討本屆舉行大規模國慶紀念大會事宜、事關國體、務祈貴校長准時出席、倘臨時因事不能到會、亦請委全權代表蒞臨、至爲企盼、

⊙清鄉公署委任諮議

江蘇全省清鄉公署總辦沈同午、昨委上海二區引翔鄉戶籍員王銓運爲公署諮議、王氏奉委後擬即赴甯謝委、

⊙地檢廳看守所設備概觀

東南社云、本社記者於昨日下午三時由友人檢廳書記官陳葆奎之介紹、參觀該廳看守所、由所長朱剛君（字材因）之招待、詳加指示、該所共有號房四十餘間、均係口字式、大號每間可居押犯六名、小者一二名不等、樓上並有無約國人押所一間、各號地位清潔、空氣新鮮、內有家屬接見室、律師接見室等、佈置異常周密、且有洗臉室沐浴間等、夏日各犯每日沐浴一次、冬日每月二次、且有火爐裝設、現居押犯二百餘人、秩序尚整肅、

⊙縣署奉令頒發除螟辦法

上海縣知事公署、昨日訓令上海實業局、略云、案奉浙閩蘇皖贛聯軍總司令部江蘇省長公署訓令略開、案據浙江實業廳呈稱、案查浙西各縣、頻年螟蟲害稼、秋成減色、而江蘇江南一帶、情狀亦復相同、民生既感困窮、國賦亦蒙影響、若非兩省同時爲治本之計、即恐未能盡絕、相應抄錄浙江呈准治螟掘燬稻根專辦法規、令仰該知事即便遵照、認眞辦理、倘另有妥善之策、併仰隨時具報、以便轉行照辦、事因本此、合行令仰該局長遵照、轉行縣市鄉農會、仿照辦理、並仰將遵辦情形、隨時具報、

⊙衛生局消息一束

淞滬商埠衛生局、此次招考衛生警士、報名期至九月卅日止、考期定於十月三日、據當局預測此次考者可逾三百餘名、定於一天考竣、考試科目、爲中文英文理科算學四種、由衛生局職員監試、地址仍借中華路倉基學校

衛生局對於商埠區域內之中西醫師定有開業、試驗章程、現經修正、聞修正案可於下屆衛生委員會議決、

商埠區域內生死登記向來不甚詳確、衛生局現已函告各棺材店會館山莊等、派人到署、將辦法詳予解釋、立發給調查簿、此外侯醫生登記實行後、各醫生亦同負調查之責、

各公司請求裝運火腿出口、請求備案等、聞衛生局中人云、以後須先由衛生局查驗其屠宰場及製火腿廠等、如一切手續合於向來辦法、再由衛生局呈報由省署覈核准、仍由衛生局檢驗其火腿肉質方准出口、

朱福記宰牛作、因熬油汚穢不堪、發生穢氣、迭經工部局總務長及領袖領事函請取締、經衛生局派員調查、屬實令五區取締、乃朱福記迄未遵辦、聞已由廳訓行區署勒令該作停止營業、

▲尚有本埠新聞轉入後頁

⊙曾家渡洋酒稅分徵處擇日開辦

上海洋酒營業稅徵收局局長陳啟俊、自開徵以來、因滬西一帶市鎮林立、商號實繁、恐有偷漏情事、特委諸其光・陳觀鑒、為滬西分徵處正副主任、該主任奉委後、即於曾家渡浜北賃定民房、為辦公地點、如靜安寺・周家橋・北新涇・其茹・江橋・虹橋・法華・徐家匯・漕河涇・等處、均歸範圍以內、並派盧經臣・黃文卿・富子康・張子祥、為稽查員、現在房屋裝修已竣、擇於舊曆本月十四日開辦、

⊙水警派艦在江浙交界處游巡

水警廳以南黃浦為入浙航路要道、水上防務、尤宜注重、昨特派清策電巡艦、在南黃浦逐日駛往江浙交界處來往游巡、

⊙飭查南市外灘各旅館

淞滬警察廳以南市十六舖外灘、為輪埠薈萃之區、旅館客棧、大小林立、現當防範嚴重之際、恐有外來奸宄、潛居各該旅館、圖謀不軌、特令偵緝隊、派令一區探員毛忠閱・夤夜督率偵探孫炳生・陳金山・杜金桃等、通班分往各旅館客棧調查、如有形可跡疑以及窩藏匪盜暨軍械物品者、均應拿辦、並令各館主務將旅客記明簿內、以憑調查、

⊙通令查禁假名索詐

聯軍總司令部前因軍隊出發、缺乏輸送隊、特令浙江緝私營、派員就地招募、現已足額、停止進行、茲恐各地匪棍、冒充軍隊、在窮鄉僻壤、假名招兵、強拉良民、藉端索詐、特於前日訓令淞滬警察廳、通令所屬各局署所隊、一體嚴密查禁、並令清鄉局、通行各縣清鄉員兵、注意偵查、以保公安、

⊙閘北保衛團實行改編

閘北保衛團自昨日起、實行改稱「上海縣保衛團第一團」、仍照原有六個支團順序、改編為六隊、每隊設隊長一人、另委監察三人、從旁指導、支團原有支團長、一律任為團部責任董事、昨該團除呈報遵令改編外、並訓令各支團限三日內結束、

⊙江灣保衛團槍械案之呈復

前江灣鄉鄉董兼保衛團團總張元升、呈請商埠公署將誤收槍械、准予發還、當由商埠署訓令警廳查復、所呈各節、是否屬實、昨由警廳呈復云、查江灣鄉保衛團團丁之槍械服裝、前據警廳五區三分駐所收繳後、即經函送龍華兵工廠儲存、並呈報在案、該團係歸寶山縣監督、不屬於上海南北市範圍、如果核准將槍械服裝發還、應請飭知兵工廠查照辦理云云、

教育界消息

⊙商署教育行政委員人選決定

淞滬商埠督辦公署教育行政委員會簡章、於上次開參議會時、業已通過、至對於第三條之人選、亦已決定、由商埠公署分別聘委如次、㈠參議二人、為袁觀瀾・黃任之、㈡教育專家三人、為朱經農・郭任遠・賈豐臻、㈢上寶教育行政人員各二人、為李宗鄴・賈豐芸・浦文貴・王德昌、㈣公署職員二人、為政務處長傅疆・機要科長嚴鉞、第一二兩項委員、係用函聘、第三四兩項委員、係用委任云、

⊙二學生今日放洋

▲劉愷鍾　劉君字鳳曹、江西永豐縣人、國立東南大學政治學士、定於今日乘法船安琪兒Angels號赴歐、入英國愛丁堡大學研究國際公法及憲法、以三年為期、然後再赴美洲、

▲彭基相　彭基相安徽和縣人、現年二十七歲、一九二六年畢業於北京大學哲學系、得有學士學位、今因有志深造、赴英入愛丁堡大學專攻哲學、定今日乘法郵「安琪兒斯」號放洋、由馬賽轉道至英倫、

詞學及作文一科、雖為勤奮、畢業之時、得平均分數九十分云、

⊙美哲學家將次來滬

美國宗教哲學家鍾恩嗣博士、現任本薛凡尼亞州海浮爾專門學校哲學教授、學識淵博、著作宏富、茲將過滬、自二十七號至下月五號、由本埠青年會為各校籌備其演講程序及歡迎之手續、屆時當有一番盛況、

⊙寶山教育界之更動

寶山教育局長袁投齋因事辭職已久、現由江蘇教育廳委任縣視學王德昌繼任、遞遺縣視學一職、已由寶山縣知事馮成呈報教廳委任縣立第一高級小學校長浦頤顯接充、一高校長則改委趙序東繼任、

⊙葉蔚文將由日回國

留日醫學博士葉露、字蔚文、係江蘇上海人、於西歷一千九百二十二年卒業於南洋醫科大學、二十三年春入福民醫院實習外科各種手術有年、去秋赴日本長崎醫科大學附屬病院實地研究婦人科、以及內外諸症、頗有心得、定二十七日返國、一般與博士契好者、無不預備歡迎、

⊙學校消息彙誌

▲華東中學　愛而近路華東中學、業於九月十號開學、本學期遵照省教育廳規定辦法、祇開初中一年級、及高中一年級兩班、該校於開學前、曾向上海縣公署、及江蘇省教育廳請求立案、茲聞昨日業已領得縣公署第六八〇號訓令、並執照一紙、准其試辦、

▲中華藝大　中華藝術大學開課已閱二週、新舊各生、陸續到校者、已達百餘人、教課方面、由陳抱一・丁衍鏞二君任西洋畫教授、鍾慕貞・徐希一二君任音樂教授、張聯輝君任手工教授、本學期添設中國畫科、由洪野君任該科主任、又添設圖案科、由陳立佛君任該科主任、聞現正籌備秋季旅行寫生事宜、地點定南京或杭州云、

⊙商務函授學社近事

▲調查畢業學員狀況

本埠商務印書館函授學社、在我國創辦最早、歷年畢業學員、截至本年八月份、共得四千二百三十二人、其中畢業於英文科者、占三千九百五十二八、該社現方調查畢業學員狀況、其業已調查明確者、約有五百餘人、皆在軍政商學各界、擔任重要職務、最近商務印書館總編譯處所聘助理員梁君鋆立、亦為該社畢業學員之一、聞梁君當日在該社研習修

體育組

⊙中日乒乓錦標比賽之第二日

昨晚(廿四日)七時、中國桌球聯合會復與大連全滿隊作第二次比賽於日青年會、公證員為俞斌祺君(中)及高橋君(日)結果為三與三之比、合計前晚成績二與四為五與七之比、故錦標遂歸全滿洲隊、昨晚比賽成績抄錄如左、

第一組	沈金甲	衣笠	二與三	日勝
第二組	張永祁	齋藤	三與一	中勝
第三組	金季明	永野	三與二	中勝
第四組	李傳書	峯	一與三	日勝
第五組	王伯洪	山下	三與二	中勝
第六組	林澤民	宮內	〇與三	日勝

昨晚比賽、我國各選手無不格外奮勇、聲勢百倍、惟因昨日元氣太傷、故無從挽回也、

⊙體育協進會通告萬國運動會被選代表

▲即日前往辦理報告手續

全國體育協進會通告萬國運動會我國被選代表云、逕啟者、萬國運動會報名日期規定於本月二十七日中午十二時截止、不得逾限、該會報告單已於前日送交本會、原擬分寄各人填註、祇以時日迫促、(距截止期僅有兩天)由郵局轉遞往返、深恐延誤、務望各選手見報後、速即於本日向法租界天文臺路本會事務所辦理報告手續、事關國際、爲勿遲誤為要、

⊙紅會閘北臨時醫院撤銷

中國紅十字會曾在閘北海昌公所組設之時疫臨時醫院及[illegible]頭房附近設立之療養室、定於今日(念五日)撤消、昨日已雇工收拾、聞在院病人、送至該會總醫院、

⊙昨日舉行秋丁祀孔演祭禮

本月十五日、係秋季上丁釋奠之期、時值秋雨連綿、黌宮內積水沒踝、經危知事改期於二十五日(即今日)仲丁日黎明時舉行、由縣分函主祭助祭分獻各官員及各執事知照在案、連日天氣晴和、積水已退、復經蔡紫黻與各同人督飭工役將大成殿崇聖祠忠義孝弟祠內外打掃清潔、謹敬陳設、昨日下午三時、先由本邑各士紳及教育界各同人率同新舊樂舞生、在大成殿舉行攝祭、演畢已四時矣、

⊙陳介來滬後之酬酢

東南社云、漢口交涉員陳介、自黨軍入鄂後、即辭職來滬、本埠官場許交涉員等、曾為設宴洗塵、昨午浙江興業銀行行長徐新六君宴請陳氏、並邀丁文江・許秋帆・李祖虞・黃秋岳等作陪、極為款洽、

⊙十八萬新銀幣運到

南京造幣廠將新銀元共六十箱每箱三千元運抵南站、交該站大通公司代運、於昨晚夜快車來滬、卸車後即送本埠中國銀行存儲、

⊙振華堂重定各種布疋稅價單

振華堂洋布認稅公所、前為增加稅收事、已通告各分所、暨各批發店、業誌本報、茲將其所定各種布疋之稅價如下、原疋白貨、色布衫料合成一全疋、素綢・灰斜紋・每疋規銀七分、花素羽紗・花素羽布・纖花洋紗・花素羽綢・花素羅緞・花素夕法・棉直貢呢・冲華絲葛・纖棉緞・法蘭紗・珠羅布・羽綾緞・橄欖紗・洋線呢・棉嗶嘰・花條絨・呢布・東緞・案綢・縐紗・花呢・元絨・棉呢・膠布・紗・冲駱駝絨・黃斜紋・色絨・象皮布・每疋規銀一錢四分、厚呢・細呢・企呢・大海虎絨・每疋規銀五錢、長毛絨・毛花呢・芝蔴呢・斜紋呢・毛法絨・雙幅毛嗶嘰・雙幅毛貢呢・雙幅駱駝絨・雙幅羽綢・洋華絲葛・六十碼羽毛・花緞・絲絨・緞紗・彩呢・電光羽紗・毛葛・軟緞・每疋規銀二錢八分、對開者減半、二十碼條布・二十碼綢布・二十碼廠布・每疋規銀三分五厘、雙面絨布・門帘布・花布・色丁・絨布・條斜紋・虎皮布・四十碼洋紗・洋紅布・生羅・條竹・洋元斜・條漂布・十字布・每疋規銀一錢二分、珠羅紗・十二碼洋紗・十二碼毛絲布・每疋規銀二分、三十碼廠布・三十碼本線呢・四十碼廠布・每疋規銀七分、帳沿被巾・十打起稅・每打規銀一分、被面枕巾・十條起稅・每條規銀一分、零段照填免稅、皮布各稅、

⊙無敵牌商標交涉之呈復

本埠家庭工業社、因延齡西藥社商標蝴蝶牌商標有相似之嫌、曾提出異議、呈請農商部商標局、業誌各報、現在延齡社已願改雙蝶商標、茲將具復商標局文錄下、(上略)竊念貨物之暢銷與否、全視質料之良否以為斷、惟貨物能顯揚商標、商標初無顯揚貨物之力也、況敝社與該社商標、顯係截然不同、乃該社出諸幻想、一若於觀察唱呼上有混淆之虞、提起異議、飭更改商標、手續保繁、損失甚鉅、既無絲毫之相似、自無更改之必要、茲該社既有此提議、敝社亦雅不願有相互疑忌之意、是以註冊商標之註冊兩字、改為雙蝶、原於觀察上事實上甚為符合、為將顯改情形、具文呈復、仰祈鑒核施行、謹呈、

⊙賽馬會請領護照

上海中國賽馬會於數月前派員前往蒙古采貝子等處採辦騎賽馬匹、嗣接委員自奉天來函聲稱、已採辦馬匹三百五十四、再候裝運來滬、惟沿途關卡須有護照、因函請商埠署行文奉天請予發給護照、以利運輸、聞商埠署已允其請、轉咨奉天當局查照矣、

⊙青浦西坪鄉辦賑員舞弊之通緝

▲倪復權倪毅貽二名

江蘇省長陳陶遺、因青浦縣境西坪鄉鄉佐倪復權辦理賑務、侵吞鉅款、潛逃無蹤、誠恐匿跡滬地、特於昨日通令上海縣知事危道豐、請案據青浦縣林知事貞一呈稱、該縣西坪鄉振案、業已訊明錄案呈報、懇請明令通緝倪復權即倪世貽及倪毅貽歸案訊辦、並查封房屋備抵賑款等情、查該辦振務、原為拯濟災黎起見、豈容經手人員舞弊營私、致令窮民失望、該鄉佐倪復權等、辦理賑務侵吞鉅款、實屬忍心害理、罪有應得、現既攜眷潛逃、自應通緝究辦、並查封房屋備抵、以重賑款除指令並分行外、合亟抄呈令仰該知事即便遵照、轉飭各警所一體嚴緝倪復權即倪世貽及倪毅貽、務獲解究、切切此令、

⊙前晚華商電車撞斃行人

前晚十一時華商電車公司某號電車、由十六舖往南行駛、至南會館碼頭附近、適有不知姓名之一人行經該處、該車司機人見其從內衝出、立即截住車機、不料滿車過急、仍乘勢前進、致將該人撞跌倒地、該司機等立即下車救護、無如頃刻間已昏暈斃命、經該處警察看見、死者年約四十左右、狀類乞丐、因無屍屬、由地甲報告地檢廳、昨日由廳委沈檢察官偕檢驗員莅場、驗得委係因病被撞氣閉身死、當飭地甲報室給棺收殮、厝壇召認、

⊙船夥失足溺斃

昨日上午十一時、陳林生之駁船在白渡橋浦濱駁運絲頭、有船夥名雪生者、失足溺斃、該船戶已報請救生局設法打撈、

⊙擊野犬傷及行路女童工

昨晨五時三十分許、普陀路捕房某號西捕頭、攜帶管獵槍、出外打狗、在普陀路大旭里附近、見有野狗一頭、即實彈向之轟擊、時有十五歲女子陳阿四、適因赴廠工作、經過該處、在旁駐足觀看、詎該捕頭所發之鎗、並未命中、子彈着地激起、致穿進陳女右腋近腰處、受傷倒地、該捕頭見肇禍端、即喚到一百四十一號華捕、將陳女車送仁濟醫院醫治、

⊙二起汽車肇禍案之訊判

▲撞斃男孩監禁十八個月　新新公司汽車夫通州人周雲生、於本月十七號午後七句鐘、開駛裝貨汽車、在昆明路撞斃男孩杜尚林、被探金養拘解公共公廨訊押在案、昨由鄧襄讞會同美何副領事飭將該汽車夫提案續審終結、以其玩忽職務上必要之注意、致礙斃人命、判監禁西牢十八個月以儆、

▲撞傷婦人罰洋並償損失　俄國人拜耀而、日前駕駛某號汽車、至法新租界地方、司機不慎、將婦人王薩氏撞倒、輾傷脚骨、當由巡捕將拜拘入捕房、一面將受傷人送至醫院醫治、昨日痊愈、將兩造傳解法公堂請訊、先由車務處捕頭上堂、禀明前情、繼由原告薩氏稱、是日婦人在馬路傍邊行走、被告之車、並不揑喇叭、忽從背後到來、將吾撞倒、輾傷脚骨、至今未好、求請訊究、追償損失、詰之被告供認不合、中西官判被告罰洋廿五元充公、再賠原告損失一百元、

▲撞傷三女解司法科訊辦　鄉民張福春、江灣人、前日投五區五分所控汽車夫朱道生、開車不慎、撞傷伊兒媳張孫氏、孫女張根弟張楝頭等三人、以根弟受傷最重、昨由該警所將原被告併解閘北司法科訊辦、當經實科員判朱收押、受傷人送醫院療治、

⊙姘姦覓死案審判開釋

南京人袁仁子、於本月十八號下午在新閘路弄內吞食洋煙圖盡、當經包探高宴融查見、將袁送院醫治、並拘獲與係婦人趙麗英解廨訊判、趙交五十元保候袁醫愈再訊、各情已誌本報、茲悉袁已經醫生治愈、於昨晨由捕房派探將袁解送公堂、即據趙麗英投稱前與袁同廠做工、袁時至我家借貸、是日又來我家託我代購鴉片煙、我即往法界購得煙土一元、不知其欲尋死、我家丈夫與袁並無瓜葛等詞、據袁供稱與趙婦姘識已十餘年、是日至趙家取衣服、見趙與另一老叟同床、我即欲退出、當被糾衆痛毆、一時氣忿自盡、惟趙平日時令我至伊家、被灌迷湯、筋骨已酥、魂靈亦被勾去、一時公堂旁聽者均鬨聲大笑、中西官會判袁仁子開釋、以後不准輕生、

⊙誘拐使女圖串賣各處拘役

▲周阿妹送慈善團留養候領

租界同孚路張姓家所雇使女周阿妹、年十五歲、無錫人、日前被同伴傭婦吳趙氏誘拐出外、串同流氓王根生藏匿閘北客棧、希圖變賣、由四區警探查獲、拘入區署、經劉署長訊明、判周阿妹送慈善團婦女寄養所留養、聽候函知其家屬來滬具領、王處拘役二十天、吳處拘役十天、期滿交保開釋、

⊙崗警不認攫取鈔票

前日下午四時許、閘北共和路一二七號陳廣興鐵舖、有學徒三人戲賭牌九、左鄰葛長記理髮店夥陳萬富、在旁觀看、出五元鈔票一張、並大洋一元放於桌上、為該處三十號崗警瞥見、將鈔票銀洋一併攫去、陳向之交涉、該警旋即不認、後經多人勸說、請還三元、亦不允、陳欲扭該警至四區警署報告、又不敢、祇好徒喊悔氣云、

⊙迷路男女童招家屬認領

▲無錫人唐扣女　前日有一女子、在閘北迷路、由四區崗警查見、帶入區署、經劉署長訊據該女供姓唐名扣女、十四歲、無錫人、住址何處、因何出外、均未能說明、判送慈善團留養、聽候牌示招家屬具領、

▲廣東人盧文仲　南市一區一分所十四崗守望警察、於昨日下午七點三十分時、在途查獲男孩一名、徘徊途中、即帶回該署、詰得孩稱名盧文仲、年八歲、廣東人、身穿馬蟻布短衫白老布褲、光頭赤脚、家住滬北虹口地方、有兄弟二人、今自與兄盧國祥同往南市高昌廟、因父親在該處某輪船上為機匠、從父處探望畢、二人同在油車碼頭搭乘電車、因上下之人擁擠、兄已跳上該車、車即開行、因之不能上車、彼此失伴等語、當着留候牌示區前、召家屬認領、

⊙商場消息

▲百靈公司減價二十日　四馬路望平街口百靈公司開幕以來・因貨品精良・營業異常發達・該公司爰為推廣起見・茲於本月十九日始舉行開幕紀念大減價二十天・

⊙公共公廨訊理民事訟案彙錄

昨日公共公廨訊理民事訟案併誌于下、㈠張志剛等延律師控中華煙草公司李租法烏挺生不還保證金案、(堂諭)准被告於三日內補具辯訴狀再核、㈠鮑生柏控果立佛沈欠貨款案、(堂諭)改期兩造再提出退貨證據到案再訊、准將怡昌洋行加入原告地位、㈠有昌進行控廣大堯記丰蒲華芳欠票洋案、(堂諭)被告不到、原告到案提出證據、證明欠數屬實、應令被告償還原告洋一百八十六元七角七分、並自起訴日起至清償日止按年八釐之利息及堂費、限被告於三日內交保、違即飭提、㈠婦人毛東氏控陳松連借洋案、(堂諭)被告承認欠款、應令償還原告洋一百元、並自民國十一年陰曆正月初二日起至清償日止按年八釐之利息及堂費、㈠浙江興業銀行控恒昌祥花號股東顧珍先等欠款案、各被告延嘉思露零臣朱斯芾博良等律師辯護、(堂諭)改期續訊、㈠凌復初控曹裕章欠款案、(堂諭)本案已於本年六月三日判決在案、乃原告凌復初傳不到案、亦不履行、應即飭轉訊究、㈠胡錫坤控馮毛毛地皮糾葛案、(堂諭)再函請會丈局將馮毛毛原呈道契送廨、或臨訊時將該契派員送廨、俟當庭開審後、即行交還、改期由原告通知吳琴蘭到案作證再訊、㈠和記輪船公司控李子初欠水脚費案、被告延江一平律師等請求改期、(堂諭)准改期十天排訊、㈠陳永興延台維斯律師控俄商華順號主司脫來物司開欠貨洋案、被告延律師請求復審、(堂諭)本案姑准復審、如復審仍照原判、被告應付給原告代表律師費三十兩、㈠顧戴福控張根生欠借洋案、(堂諭)本案改期三天排訊、㈠鍾大木行控沈別村欠貨洋案、(堂諭)兩造在外和解、准無限改期、㈠高振樑延嘉思律師控梁倚雲等欠借洋案、(堂諭)第一第三被告着原告自行登報十四天傳達、改期仰第四被告將簿據呈堂提前排訊、

⊙誌謝

商務印書館昨贈十六卷八號少年雜誌五七〇一號英語週刊又中華書局贈二二八至二三〇小朋友二七一至二七二號英文週報各一冊誌此謝謝

⊙天氣報告

徐家匯天文台、昨(二十四)日下午四時半預測二十四小時內氣候、天濕悶多雲、黃海為北風、東海風向無定、低壓將抵日本本州西部向東東北前進、太平洋中之颶風、將向西北徐進、昨(二十四)日下午三時前二十四小時、本埠氣溫、最高八六・〇、最低七五・四、去年同日、最高八〇・二、最低六七・一、

第一臺　四馬路大新街口　▲日戲　白蛇傳　鴻鸞禧　十九本　二十本　飛龍傳　▲夜戲　初次新演　七本　八本　天雨花

共舞臺　法租界　今天夜戲　猪婆龍　黃鶴樓　安天會　提放曹　青霜劍

天蟾舞臺　浙江路二馬路口　▲日戲　春香鬧學　水淹七軍　御碑亭　陸登盡忠　大套魔術　▲夜戲　七本　八本　陸地行舟　天娘　大套魔術

大舞臺　三馬路大新街西　▲日戲　全部紅鬃烈馬　▲夜戲　念九本　三十本　狸貓換太子

新舞臺　城內九畝地　▲日戲　殺四門　水淹七軍　▲夜戲　初次新演　月宮得寶　連環戲

笑舞臺　廣西路汕頭路口　▲日戲　明星　小老八　▲夜戲　雙鸞好戲　秋海棠　犧牲

愛普廬影戲院　今日日夜開映　好牧師

世界大戲院　北四川路　電話北四百十號　今天日夜開映　殖邊外史

中美大戲院　兆豐路底　馬戲奇緣

上海大戲院　北四川路虬江路口　陽歷九月十八號起映　古國奇緣

新愛倫影戲院　(海寧路中市)　今天日夜開演　怕難為情

通俗影戲院　大東門小南門　今天日夜開演　中國影片　呆中福　(二十日開映)　馬浪蕩

卡爾登影戲院　今日日夜開映　誇者幸運

中央大戲院　今天日夜開映　兒孫福

中華大戲院　法租界吉祥街　今天日夜開映　天一公司出品　電影女明星

卡德大戲院　新閘路卡德路口　今天開映　窗前足影

共和影戲院　今天日夜戲　第七八集　寶蓮黑衣盜　四本　明天接演　第十集　俠客報仇　四本

虹口大影戲院　電話北一八三一　今天日夜開演　世界唯一名劇　羅馬宮闈秘史

新中央影戲院　北四川路海寧路　今天日夜戲　歌場魅影

新世界電影博覽會　今日羅克怕難為情　加映上海之夜

萬國影戲院　今天開映　怒髮衝冠　犬吠聲

中山大戲院　今天日夜開映　上海三女子

影戲院　今天日夜開映　未婚妻

大戲院　今天日夜開映　假偵探

小時報

第三千二百五十九號

(小)(言)

軍主國 (梧)

自光復以還。我國已由君主國進而爲民主國矣。在最初之數年中。秉政者尚稍稍顧及民主之名。而有種種表示民主之設施。迨最近數年來。民主國又一變而退爲軍主國矣。何以言之。試觀國中之土地。何處不爲軍人所佔據。國中之政權。何者不爲軍人所掌握。內閣以軍人勢力消長爲進退。總統爲軍人最佔勝利者之目的物。現狀如此。欲不謂爲軍主國。其可得乎。然而觀於世界大勢之所趨。君主國固已不復有存在之餘地。軍主國恐亦終於無存在之可能。吾知經幾番之變化後。最後之歸宿。必仍爲實行民主之國也。

小新聞

◉學生之慶賞中秋 (頌壬)

▲聊慰離情 ▲及時行樂

中秋賞月。固人生之韻事。然青年學子。類皆負笈他鄉。際此佳節。雖不克享受天倫之樂趣。要亦當及時行樂。故是日鎮江各校學生。除居本埠者回家外。餘者特舉行賞月之舉。藉慰心情。茲將當時情形。略記一二。

(一)甘露寺之賞月會　是夜游甘露寺者甚衆。而以學生爲最多。某校學生二十餘人。特假石駒樓上。舉行賞月大會。備有酒肴食物多種。時而共酌吟詩。時而談笑雜出。時而狼吞虎嚥。時而音樂悠揚。猜拳唱歌。盛極一時。直至酒酣興闌。始各散去。

(二)體育場之快樂聲　鎮江公共體育場之西首小山上。向有茅亭一座。平日爲人遊憩之所。是夕往游者。頗形擁擠。良以登高賞月。別饒興趣也。該地雖無燈火。然皓月當空。加之持乾電筒者甚衆。故照耀如同白晝。遊人徘徊其間。有奏樂者。有歌唱者。如「月明之夜」「霓裳羽衣曲」等之歌聲。充塞耳鼓。頗婉轉動聽。更有少數學生。燃放爆竹。以助清興。(3)

◉虞山公園之鑼鼓聲

▲金小樓臨去封王

常熟西門內逍遙遊地方新闢之虞山公園。自陰歷七月初開幕以來。遊人甚衆。園內所建設之大劇場。亦于同時開演坤劇。班底係上海之幗英社。其中坤角。除花旦兼青衣之蕭紫英。暨鬚生高蓮芬等。唱做尚佳外。其他角色。都屬下駟之材。藝頗平庸。故觀者寥寥。賣座不盛。該園經理。鑒斯情形。乃於上月中親赴申江。置辦各種活動布景若干。並聘到滬上譚派鬚生兼古裝青衣坤伶金小樓。(字敏英)來常客串一月。以資號召。小樓扮相身段。俱臻上乘。而能戲甚多。唱做俱佳。自中元節登台以來。所演各戲。非常賣力。甚博邑人士之歡迎。因此每晚觀者。極爲擁擠。賣座驟盛。刻該場定中秋日起至十七日止。更排演「唐明皇遊月宮」及「嫦娥奔月」等之應時燈彩戲三天。台上有新置之活動佈景。並臨時加入各種新奇燈彩。再金伶於二十左右。即將回滬。已定十八日晚。接演其傑作之「全部受禪台」一劇。以作臨別紀念。邑中巨富嗣某徐某二人。對於小樓。捧之尤力。已預備合贈上鐫「金艷親王」四字之大銀盾一具。此外各界贈送之花籃。鏡框。綢幛等物。聞亦有十餘起之多云。(2)(龐公懋)

◉六歲幼女懷孕? (醒幻)

▲奇哉怪哉

寧波小鼓場後。有居戶某甲。育一女。現已六歲。女當三歲時。經水已通。近且腹部澎漲。天癸斷絕。狀類懷孕。某甲見之駭絕。特携至北門華美醫院診視。經丁劉各醫士診察。殊不能確斷其有孕與否。本定昨日下午剖腹視察。後因某甲欲該院保證此女之生命。而各醫生以歷來剖症。向無此例却之。此舉因以作罷。是亦一奇聞也。(3)

◉奉天會館堂會記 下 (京師老虬寄)

下即「胭脂虎」。仲盛珍之石中玉。面龐俊俏。白口伶俐。孫盛輔之李大人。亦尚稱職。何盛清之李太夫人。嗓音高吭。運調流利。又次爲韓世昌反串之「彩樓」。韓本崑旦。自前歲拜陳德霖爲師。學習二簧青衫後。進步甚速。是日扮王三姐。雖貌僅中姿。然玲瓏嬌小。體態風流。一大段西皮及一段二六。均極玲瓏巧妙。此劇畢。則「盜宗卷」登場。雷喜福之張倉。嗓音清脆。「明亮亮的鋼刀怕煞人」句。悠揚激越。與陳平作耍時之做工。格律謹嚴。配以問喜林之陳平。愈爲是劇增色不小。此戲畢。更爲崑戲。第一齣爲「訓子」。飾壯繆者爲萊舞。即陳君仲騫之化名。飾關平者爲陳之哲嗣。取命小萊。仲騫之壯繆。貌則威風壯嚴。歌則大呂黃鐘。予對崑曲。雖爲門外漢。然甚覺其動聽。下爲靈卿君之「醉隸」。描寫酒醉之神情。逼眞活肖。又次爲「掃花」。又次爲寄靜君之「水滸傳」。音洪聲大。沈着壯厲。扮相更爲雄岸。武工亦不弱。再次爲「西廂記遊殿」。予因時已晚。即出場歸家。下猶有彈詞及紅豆館主之「琴挑」「梳妝」「借扇」等。予未及聆得。殊爲遺憾焉。(2)

小專電

◉南昌　此間有人甚恐將步武昌之後塵。將購進大宗糧食及棺木等。以免屆時有無食無棺之嘆。(3)(輕塵)

◉鄭州　聞有某策士擬條陳與吳。將此次退去時所乘之火車。取名決川號。俾與決川艦前後照應。(3)(絲絲)

◉北京　前革軍謠傳已佔武昌。粵中各界。均懸旗慶祝。今勞之常來電。謂蘇軍大捷。已飭京漢線商民懸旗慶祝。致國內旗之需要。大爲增加。(3)(郁文)

◉北京　有人請段出山。段不允。又請王出山。王亦拒絕。並謂我本未入山。何出之有。(3)(喃喃)

京聞摘錄 (波鷗自京寄)

▲班禪發願塑佛像　北海內各佛殿。當庚子之亂時。曾遭軍人肆意拆毁。以致各殿內之銅磁佛像。多數毁傷。及亂平後。又以財政困難。無力重修。延擱至今。佛像之毁壞者如故。班禪到京後。曾往北海遊覽。睹於各佛殿中之佛像。多半倒毁。惄然心傷。特發宏願。捐助巨款。重行修塑。以壯觀瞻。而崇佛道。藉誌此次到京之紀念。刻下班禪已招商包修。聞不日即可開始工作。豫料工竣之後。莊嚴之佛像。必能煥然一新矣。

▲康有爲撰著戰勝碑　數日前康有爲曾一度來京。稍事酬酢。即匆匆出京。外間多不知其任務。茲據調查。康此次北上任務。實係受張宗昌之聘。撰述擬在南口及秦山豎建討赤戰勝紀念碑之碑文。因須當面與張有所接洽。故來京一行云。

▲博物館定期開幕　午門歷史博物館。現已籌備就緒。定於雙十節日開幕。屆時任人參觀。現館中除原有各物外。又最近收到各機關移送之歷印四十四顆。中以前清郵傳部及陸軍部提督之印信爲最稀貴。

▲時人書畫會開會　北京名畫家溥堯臣。本前清貴胄。而爲現代畫家。不僅邃深畫理。且收藏頗富。近復搜集時人之書畫。計二千餘件。於中秋節日起。在中央公園大殿。陳列七日。供人展覽。一般有書畫癖者。均爭先往觀。中央公園中。乃愈見熱鬧。(1)

玉盤

麗湘閣餘瀋 (陳家庭)

余五疊上巳何韻云。東南幕府謾爲羅。座上嘉賓半買何。先烈有靈應默護。大江無事莫輕過。高吟白馬郊迎客。共飲黃龍寫蕩魔。元巳渡頭冠蓋盛。歸來風月滿船多。是日賓主即席成詩。榜之牆壁。好什既多。四座歡笑。家兄擬裝彙齊。印爲過江題襟集。以作紀念。自註。楊億上巳應玉津園賜宴詩。「禊飲逢元巳」。○長姊家英。有疊韻和漢兄花朝一首。即次人日何字韻云。芍藥江東久誦羅。穠花閣上偶吟何。幾生香吏纔修到。好事風姨莫枉過。夢裏始知身是佛。空中安見色爲魔。生來福慧須培植。莫負青皇雨露多。(甲)

▲誌謝　商務書館發行胡寄塵君主編之小說世界。第十四卷第十三期。已經出版。書中頗多名著。如黃葉君之「謎」。陳眞希君之「微笑」。唐小圃君之「馬上之友」。均甚佳妙。胡同光君之「詩意畫」。「泊秦淮」尤覺妙造天然。獲寒君之封面畫。亦頗素雅宜人。昨承惠贈一册。書以誌謝。并以介紹。

言情小說 情網球 (五)(五) (激六山房主人著)

第十一回　馬金瑞統兵當大敵　伍中孚拚命守榆關

莊總長道。幸而我不在其位。不謀其政。要是去年他們再四挽留的時候。一個面子上挂不下。竟留了下來。到了此刻。這個日子。可不好過。曉嵐道。若是總長在任內。不至於這樣的漫無佈置。這個黃克明。他只知道當銀行買辦。何嘗會整理什麼財政。所以他的當財政院長。完全是用銀行大班。拉攏生意的方法。除了巴結趙伯瑚嚴小六而外。此外什麼人都不在他眼睛裏頭。也有這位大伯理璽天德。眞是笨精。他只說給他錢的。就是好人。他却沒有想到給他的錢。原是國家的錢。並不是黃克明腰包裏

挖出來的。他只有借着他的名義。打些折扣。沈國務卿的和黃克明不對。也爲實在看不下去。幾要請趙伯瑚免他職。那知道趙伯瑚帮他是帮定了。不怕國務卿不幹倒可以。這個黃克明的職。是不能免的。從民國以來。責任內閣的制度。都被他打破了。吃了他的大苦。還說他是好人。別的都不必說他。只有伍中孚受他這般的影響。想起來幾寃枉呢。劉曉嵐正在高談闊論。忽聽電話鈴一响。莊總長立起來。自己去接。說了不多幾句話。不由的變然變色。放下聽筒道。曉嵐。你眞是料事如神。不差絫黍。不知有什麼事變。請看下文交代。

新出　顧若波山水集册

此册係金心蘭倩顧潔作。又經心蘭稍加點染。金顧與所相友善。二人皆以績事擅名當世。則此册可稱合璧矣。裝訂一册。定價一元二角。上海有正書局發行

魯意師摩洋行　禮拜六拍賣

准於十九日十時在本行前間拍賣電留聲機風扇門帘大葉間木器木鐵床畫鏡磁料器木器不計此佈

魯意師摩洋行　禮拜一拍賣　住宅

准於廿一日十時在林達泰律四十九號(相近環龍路)拍賣一應住宅木器家用什物不計此佈

壳件洋行　奉會審公廨理賬員　薛邁羅諭　禮拜二拍賣　紡織機器什物

陰歷八月廿二日下午三點鐘在楊樹浦路底(并木廠相近)仁昌貨棧內拍賣大宗新舊紡織機器織布機器檢木梳機地軸輪盤鐵管子木架子汽缸紗廠所用機件物件附屬品另星什物等不及細載拍賣後當付定銀限五天出清期不出棧租歸買客自理欲拍者隨時可至該洋行看明此佈先此佈啟

瑞和洋行　禮拜二拍賣　水漬花旗烟葉

念二日下午二點鐘在浦東英昌洋行棧外(即大同棧)拍賣由 Silver Cedar 船來四十七桶以上分莊拍賣拍後當付定銀限日　稍漬花旗烟叶　現銀出清　是日上午十二點半鐘至英大馬路碼頭同趁小火輪至該處看樣可也

瑞和洋行　禮拜一拍賣　住宅　鋼板洋琴紅木

准於廿一日上午十一點鐘在愛多亞路第七百七十七號(在大具勒路西首)內拍賣書樓房間臥房浴間等各種紅木器長檯元枱茶几屏風古董櫥東洋琴樓沙發大椅柚木床房間西式雕門子鐵床木床小閣床磁面盆電風扇銀器刀叉以及一應另星什物等不計各客欲拍者預先二日可看此佈

項孔彰山水人物册　一册六角　有正書局發行

瑞和洋行　禮拜四拍賣　奉諭拍賣押欵地產

准於八月念四日即陽曆九月三十號下午四點鐘在本行拍賣坐落北火車站旱橋相近(即錫金公所西首)南林里產業之一部份　即寶山道契英册第二百十號照契計地八畝另二百九十一釐　連單間石庫門七十一幢即南林里西第八弄門牌第一五二至一五九號又第六西第二八弄門牌第一號至第四號又第五六號至第七十號及第二三五至第五十五號又一百二十號第四號至第二〇一號又第一五二至一百六十號等欲知詳細者請至本行詢問可也

說部名著

紅樓夢 原本　十二册二元四角

此書脫稿饑蘭立意遣詞無一落前人窠臼早已有目共賞不待言述惟功刻均經後人竄改有首尾不相連貫者有言詞與當時情景不相吻合之語須殘缺殊乖作者當日之微旨識者惜之本局得此初藏較近本多出數十段秘句開尤多不同之處完乃無開也本局不惜重資原本付印以公海內得校樣大家詳加批評並清小說家揭坡幕其機警處真能除了謎閱者有一目了然不惑之妙至印刷精良字詩詞亦其餘事一函十二册二元四角

聊齋誌異 原本　八册一元八角

此書原稿存山東蒲氏子孫世守秘不示人以其中頗多抱漢族不平之語俗刻本均經刪改以免忌犯今設法借抄付印以廣流傳其頂批旁批與俗本尤多不同皆係原有議論極精極妙可與聖歎接席但不知何人手筆想與聊齋同時儕侶也此書文詞古奧多言外意乃小說家文學家戲劇家之津筏也一函八册一元八角

上海望平街有正書局發行

口楊乃武葛畢氏案餘談

（松江戴公）

浙江餘杭縣楊乃武葛畢氏謀殺一案。為清同光間巨獄。楊乃武之是否冤誣。迄無人能明其真相。惟當時浙中輿論。咸謂楊平日武斷鄉曲。挾制官長。實地方之虎而冠者。非安分良善人也。特因歷任問官。對於此案。並不平心研鞫。但恃酷刑逼供。迨其後又蹈官官相護之習。明知案有不實。而不肯詳慎研求。故舉不直官吏之所為。其時滬上申報初興。館中執筆政者。如何君桂笙等。適係浙人。故關於此案之記載。往往微言婉諷。一若代楊深鳴不平。意蓋欲迎合社會心理。而外間不察。遂有謂楊未就獄前。曾司申報筆政。故特助之申雪。不佞於光緒中就申報編輯。向時有人詢及之。其實毫無影響之談也。楊自案情平反後。性實仍不悛改。吾松王斗槎大令。為不佞言。嚴官浙垣。適又值楊因索詐案發覺。曾押於改過局。歷數月始釋出。惟巳年老色衰。容貌憔悴。無復當年妖冶矣。浙撫楊昌濬。雖因是案。獲革職處分。然不久得左宗棠奏保。仍起用為山西巡撫。申報主筆某君。適以即用知縣。赴晉候補。楊撫立借他事為。登諸白簡。部議勒令休致。蓋挾當日報章鼓吹平反之餘怒也。當是案全卷人犯解京後。刑部派員。在天寧寺開棺蒸驗畢。仵作喝報葛品蓮屍身驗係無毒。原審各官均在場。陡聞此言。相顧失色。餘杭縣知縣劉錫彤。尤面色灰敗。幾至泣下。此為無錫秦賡唐先生。因會試留京。為親目所睹者。並謂劉令在浙候補數十年。從未得有差缺。貧病交迫。年已近七旬矣。忽有同年某公正撫席。乃向乞得數行書。致浙中大吏。為之說項。得署斯缺。擬稍積宦囊。歸老菟裘。不意到任未久。遽遭斯禍。以失入處分。充發極邊。旋歿於戍所。慘矣。或謂葛品蓮屍棺提京時。派有委員押解。沿途經過地方官署。一律加貼封條。以昭鄭重。迨到京開驗時。屍骨雖半係腐化。然察其狀。身裁瘦削。指爪纖長。決非類執業豆腐店中之小夥。蓋中途早經將屍棺私換。故驗時無下毒痕迹。然事關隱秘。是否均無由證實也。此事迄今已閱五十餘年。梨園編為劇本。文人演為小說。鄉曲婦孺。咸津津樂道之。然展轉傳述。訛誤滋多。不佞舊藏同光間京報。關於此案之諭旨章奏。一一鈔存。而刑部尚書皂保結案一摺。始末敘次尤詳。因篇幅過長。不及備載。祇將關於當時之瑣事錄之。略以悉此事之委曲焉。（甲）

（平反）（冤獄）

（向誠）

寒識劉君。向在奉天省署供職。民國五年。委署綏中縣知事。函邀予往。既以叙闊別之情。稍可為其襄之助。予至署。担任一科事務。姻姬主賓。相處甚得。綏中縣。自光緒初年。改設縣治。民國以來。列為二等縣。東省編制。與南省不同。二等缺。署內椽屬。僅第一科長一。總務科員一。承審員。會計員各一。餘為僱員。即舊日之書吏。若教育。實業。均由紳學界中人充任。另設辦公機關。署中僅此數人。辦公亦甚忙碌。該縣民風強悍。動輒吃會聚衆。且好訟。每旬逢三八日。為收呈之期。每期均有新舊案訴狀數十紙。收狀後。由一科擬批。呈送知事核閱。其准詞者。則由承審員。照批示審訊。重要之案。知事親裁。到任半年。幸各相安無事。一日。南門外。發生一命案。凶手名王三槐。當時逮案。此人種園田為業。附近有小學堂一所。內有學生。名黃得元者。年甫十五。生性頑劣。早晚經過菜園。每取食其瓜果。嘗為園中人所見。加以詬厲。並施箠楚。黃生銜恨之。乃邀同學數人前往。潛入其園。肆行破壞。摘其果實。踐其菜畦。適為園主見。痛惜之餘。捕住黃生。拳足交施。黃生受創逃回。當晚即因傷而死。次日。尸親報案。即派承審員。率同檢驗吏詣驗。據其填報尸格。僅有脊背擦傷。及手掌痕。均不致命。詰之凶手。亦堅不承認毆傷。姑且羈押候訊。此時外間。嘖有煩言。並謂凶手已運動成熟。若主恐難得直等語。予因注意此案。向各方面調查。微聞有居間某人。為之疏通。許以三百元為承審員壽。另給檢驗吏五十元。驗為無傷。俾可含糊了事。予知空穴來風。必非無故。因密告知事。作伸冤之計。適屍親案請開棺覆驗。遂批准。惟署中僅有一檢驗吏。此次自不能再用。予為之密擬一稿。咨請鄰封臨檢縣。遴派幹吏前來。至時。令人在站接待。並暗中監視。恐有通聲氣之患。一面即赴屍場。予亦在座。當將棺蓋揭開。見其中滿貯食鹽。（時為季夏。事主以鹽醃之。恐其屍體發變。）屍體昇出。成灰黑色。孔竅堆集蛆虫。以水冲之。旋又溢滿。臭氣並不甚重。當據檢驗吏如法細檢。喝報某處有傷。傷共數處。均不致命。其要害致命。在左少腹下。傷痕已現出。為足踢傷之據。彼時已將凶手帶在屍場。即取其所著之鞋。比對尺寸適符。可無疑義。填格取結。帶著開庭。嚴鞫兇手。加以刑訊。（東省預審。仍用刑。）始承其凶毆各情形。查供定獻呈報。此案之平反。地方人士。頗聲載道。予於其間。稍效微勞。蓋良心上之主張耳。非與承審員為難也。此君旋辭職去。予心歡然。以彼之法律文字。頗有可觀。乃以操守不嚴。致有越軌之舉。亦環境之實逼處此。其俸給每月五十元。携家就館。東省生活。程度最高。自難維持現狀。然見利忘義。案關人命。豈可稍事遷就耶。（甲）

電影女明星談

上（觀灼）

「電影女明星」一片的劇情。少見曲折。順次寫來。淡淡着筆。襯筆。伏線。驚筆等筆法。也不多見。所以鮮有使觀衆看了滋疑。驚駭。和發急的機會。宛如記一篇流水賬。興味索然。這不但是「電影女明星」如此。凡是以前天一公司的出品。無不具有這個特點。「電影女明星」的結構。前半部稍嫌鬆弛。後半部却緊凑了許多。

「電影女明星」是叙述一對少年男女。醉心電影。後來投身影界。因不諳化裝演劇之術。屢鬧笑話。當時有同公司之二女明星。各因夫妻間誤會。釀成醋海風波。後來幸得這二位少年男女。為之剖釋。始復和好。而此一對少年男女。也成了眷屬。上半部是叙述少年男女。投身影界的經過。下半部是寫叙一件醋海風波的發始和解決。照他劇情看來。片中至少可以包涵幾十個笑料。使觀衆鬆鬆胸懷。排除悶厭。再儘多插入攝片的真相。如化裝。導演。攝影。及搭架布景的方法和手續等。也可引起吾人特殊而濃郁的興趣。可是「電影女明星」所容納的笑料。十分寥落。一共找不出二三個。未免太使吾們失望了。此其故一半是由於演員對事平庸。放着可以表演出使人軒渠的機會。不會利用。交臂失之。十分可惜。一半是由於編劇和導演者。太不能運用心思。深雖熟濫。創造出奇趣好笑的環境和情形來。因之索然乏味。而片中所供獻的影界真相。導演。化裝。演劇。攝內外景的方法和手續。也太形簡單。而影片公司考試演員的一幕。尤其簡單得可笑。投考者。祇需面部做出一二種表情。便算了事。取否已決了。

第四期　第四篇

圍城中（五）

禹鐘

於是翻譯員把原意向館主譯述出來。館主聽了。把雙眉皺了皺。露出一種萬不得已的神情來。便又由翻譯員傳譯他的話道。我並不是故意使諸君為難。實在一時沒法可想。現在我情願寫具一紙憑據。至遲在一星期內。必定把諸君應得的新水如數付清。四個編輯員聽了這話。只得暫時允諾。H君到了這當兒。心上十分納悶着。想到期的那筆款子。起初千真萬確的約人家。到了現在。誰知落了個空。這是何等失望的事啊。這晚只索無情無緒的照常辦事着。

經過了這一次波折。編輯部裏的人。大家心上增出一種憂慮的感想來。每夜辦事的狀態。雖然一如平日。並沒表示灰心的樣兒。可是暗中各人都不能安心工作。每天走到報館裡開始編輯的當兒。便很担憂似的自己心口相商道。這一晚所耗的心力。能否不致虛擲。現在正難逆料哩。起初大家對於薪水問題。還不過各人暗中竊竊打量着。歇了不多幾時。便成為一個公開的問題了。每夜發稿完畢以後。四位編輯員互相走攏來。談天起來往往要說到薪水這一件事。後來過了一星期。館主人總算力維信用。居然每人發給了薪水的半數。還有一半約在三四天內補足。這時排字工人等都老大的不願意。一個個要求一次付清。狀態很是嚴重。那四位編輯先生見了這種情形。反覺得不便再顯明地有所表示。免得館主人格外為難着。這也是忠厚存心。息事寧人之意。不過就生活方面。設想起來。工人們要等着薪水應付房飯錢。編輯先生也一樣的要應付房飯錢。工人們雖然穿着短衣。表面上和編輯先生大大的不同。可是編輯先生也多是無產階級的人。又是一樣的靠着工作的報酬來過活的。現在所受的苦痛。委實沒有什麼兩樣。不過編輯先生為了體面關係。不便和工人同一的表示極端。那麼身為編輯先生的人。精神上比較工人們還要痛苦咧。況且H君生活的內幕。還夾着一種債務的問題。現在雖然拿到了半數。總算聊勝於無。但是數目既不湊齊。日期又已延誤。這幾天裏所受債權人的逼迫。簡直難受極了。又過了五天。館主人方才把未付的數目如數了清。可是本月份已經過去了一大半的日子。薪欠才清。而薪水的新問題。又一天近似一天了。

松濱野乘

（鶴柴）

新建程幼峯明經。（福增）為滇督晴峯制府（矞采之）仲子。潘耘谷河帥（錫恩）之壻也。道光己酉登拔萃科。詩才清妙。若濯冰雪。與許仙屏為同年詩友。咸豐初元。制府公予告家居。甲寅四月。以舊事罣誤。遣戍新疆。時幼峯長兄植生司馬。已于癸丑冠陷武昌殉難。幼峯有羸疾。乃留侍母。以季子從行。幼峯遭離亂播遷。又念父遠戍。疾益日甚。以丙辰歲卒。年甫三十餘。有子德燊藏其遺稿。亂定。仙屏河帥為序而刻之。曰得清淨理齋詩稿。錄其江岸初見桃花戲成絕句云。江南二月春光到。夾岸桃花作意開。一簇深紅眼前色。幾人料理渡江來。漫興云。栗里歸來五柳傳。草堂閒詠四松詩。吾廬亦有二分竹。更倩何人寫折枝。夏日晚成云。晚雷地下殷殷出。落日溪頭淡淡斜。何處青山留一角。濃雲潑墨未全遮。予家藏道光二十二年縉紳錄。按其時晴峯制府方官蘇撫（由浙藩升）有從弟憩堂（懋采）同時官皖撫。兄弟皆由翰林起家。備極一時之盛。（東華錄載。道光二十三年冬。憩堂中丞由皖調撫浙。未行。卒于任。二十四年。以程煥采為湖北按察使。亦制府從昆弟也。）又按其時同官錄。蘇藩則湘陰李文恭公（星沅）也。安徽無為知州。則雲南朱丹木（履）也。繁昌知縣。則錢塘陳雲伯（文述）也。江西南昌知府。則望江倪蓮舫（良燿）也。山東東昌知府。則海鹽朱尙齋（錦琮）乃由廬江令游擢者也。皆詩人遭際明良。薈萃一代。時移人往。輒為紀之。

小消息

▲長城畫片公司新片李萍源君導演之「苦樂鴛鴦」。久已宣傳。李君前因母病返粵省親。所留未完之工作。由劉北明君代理。現李君已由粵返滬。繼續工作。昨在該公司攝影場。攝影劇中之俱樂部數幕。現正預備攝影打架及汽車將入[illegible]幕。（烈）

上海匯豐銀行及虹口分行告白

北京香港分行設在廈門暹邏巴塔維亞孟買克而克塔廣州烟台可倫坡大連福州海防亨堡漢口哈爾濱伊羅伊羅意布軸化神戶可喇倫伯倫敦法國馬拉夾小呂宋長崎紐約

橫濱仰光西貢舊金山上海新嘉坡沙喇倍約升其伯塔乃天津青島橫濱○各商存銀或流期或定期均請至本行面議○本行辦理一切銀行應辦事宜○本行匯票可匯至各港

倫敦歐洲印度新金山美國中國日本等處大各通商碼頭

本行領定股本洋五千萬元收足設本英金二千萬元股東負責領洋二千萬元公積金洋四百五十萬鎊洋二千四百五十萬元○總行設

民國十二年四月一日

中南銀行

本行資本金額二千萬元 收足銀元七百五十萬元 又備用資本一千二百五十萬元 公積金及盈餘滾存七十六萬餘元 專營銀行各種存款放款匯兌跟單押匯一切業務 國內國外各大都會商埠均有專約代理匯兌收付 經理國庫代收中外公債及經理付息還本 （本行）奉政府特許發行鈔票 本行鈔票無不可兌 鹽業金城大陸（四行）之外另設四行準備庫專辦保管準備現金發行鈔票

總行地址 上海漢口路四號 天津分行 英租界中街九十八號 北京辦事處 東交民巷西口 漢口分行 歆生路九十三號 廈門分行 港仔口○號 電報掛號中文（二○二） 英文（[illegible]） 總行電話各部辦事室 中央六一八九 外國匯兌 中央三二九一

中國通商銀行謹白

本銀行招集商股資本五百萬兩現已收足二百五十萬兩總行開設上海各處經辦匯票押匯電匯及押款均有放存銀兩或半年長年存款一切交易無不格外克己並自備高大洋樓一所貨物凡可押用銀兩租格公道特此佈告

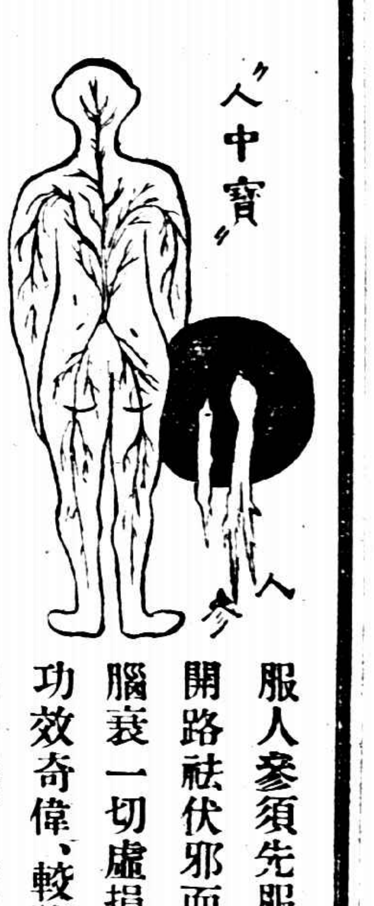

「人參」補品也。「人中寶」補藥也。

服人參須先服開路藥以祛伏邪、服人中寶其功能先開路祛伏邪而後滋補各部機官、故凡體虛多病血虧腦衰一切虛損等症、無論男女老幼、服之祛病強身、功效奇偉、較諸人參功能有過無不及、誠補藥中之獨一無匹也、

價目 小瓶一元二角 大瓶二元

上海四馬路中 太和大藥房總發行 各埠分店各藥房均有出售

電氣烹煮

何以較無論何種烹煎為可取○因其便利○省儉○潔淨○衛生○安全○合時耳

工部局電氣處 樣子間南京路二十六號 電話中央二八三號

環球馳名 補血聖品

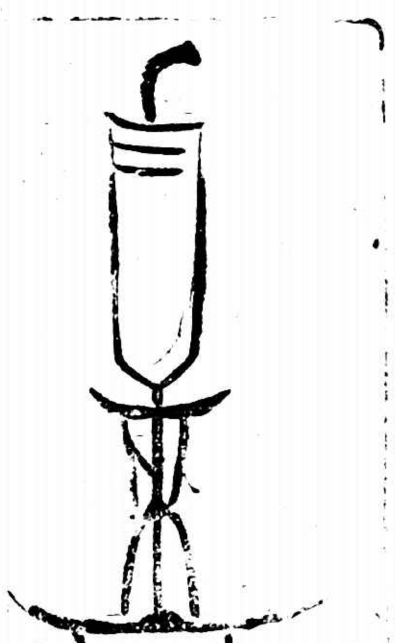

自來血（功效）

血枯面黃者……服之紅潤
血氣衰弱者……服之強壯
血液淡薄者……服之濃厚
血衰心悸者……服之安甯
血虧多病者……服之康健
血不養心者……服之神爽
血少虛冷者……服之和暖
血虛瘦肌者……服之肥胖
血不循經者……服之和順
血不華色者……服之光彩

自來血 大瓶二元每打念元 小瓶一元二角每打十二元

上海四馬路棋盤街轉角 五洲大藥房發行 各埠各分號及各大藥房均有出售

現銀收買古董書畫

如有上等古磁古銅古書畫珠寶玉器等欲出讓者請於每日下午二時至六時至四馬路山東路轉角有正書局二樓中國珠寶古玩商場向各商號接洽

德國金船牌啤酒

總經理上海四川路一百念四號 泰來洋行

清宮秘藏書畫

書
初拓三希堂原本法帖 卅二冊 廿四元
縮印三希堂原本 五冊 三元
內府秘藏三希堂右軍墨寶 三冊 廿元
八閩至寶中國內府藏千文 合冊 一冊一元四角
版印日本內府藏[illegible]墨蹟 一冊 一元
珂羅版化度寺邕禪師塔 一冊 八角

畫
清宮藏山水神品 二冊 四元六角
清宮藏五彩漁[illegible]臨古十七家 一冊 三元八角
清宮藏宋元[illegible] 一冊 三元八角
內府藏[illegible]龍眠山莊圖 一冊 二元
內府藏[illegible]朝[illegible]像 一冊 一元三角
清宮藏南田[illegible]冊 一冊 一元五角
清宮藏[illegible]出師頌 一冊 [illegible]角
清宮藏龍眠五馬圖 一冊 八角
清宮藏宣和六鶴圖 一冊 八角
清內府藏宋元宮游戲圖 一冊 八角
清內府藏郎世寧乾隆春郊試馬圖 一冊 五角

有正書局發行